



CITTA' DI ALBISOLA SUPERIORE  
Provincia di SAVONA

## DELIBERAZIONE DEL CONSIGLIO COMUNALE

N. \_\_\_\_ Reg. Public.

N. 45 Reg. Delib.

OGGETTO: Comune di Albisola Superiore - approvazione del bilancio consolidato al 31/12/2022.

L'anno Duemilaventitre addì Ventisette del mese di Settembre alle ore 18:30, in videoconferenza, previa consegna degli inviti personali, avvenuta nei modi e termini di legge, si è riunito il Consiglio comunale in seduta ordinaria pubblica.

Alla trattazione dell'argomento in oggetto risultano:

Presenti

Assenti

GARBARINI MAURIZIO

GAMBETTA ROBERTO

OTTONELLO LUCA

POGGI SIMONA

BRIZZO SARA

SPRIO CALOGERO

SCALA ROMINA

ROSSI CARLO

BULDRINI ENRICA

ERRIU DAVIDE

D'ANGELO CHIARA

BERTA ANDREA

BACCINO MARINO

PROTO LUCA

BUZIO ROBERTO

CORONA PIETRO

SCARONE STEFANIA

Partecipa il Segretario Generale COLANGELO Avv. Giulia. E' assente giustificata: POGGI Simona. Il Sindaco Maurizio GARBARINI, assunta la presidenza e constatata la legalità dell'adunanza, dichiara aperta la seduta e pone in discussione la pratica indicata in oggetto.



CITTA' DI ALBISOLA SUPERIORE  
Provincia di SAVONA

Alle ore 18:38 si collega alla seduta il Vice Sindaco Gambetta Roberto con problemi di connessione e non riesce a partecipare alla votazione.

Illustra la pratica in oggetto la Titolare di Elevata Qualificazione del Settore Risorse Finanziarie Dott.ssa Boidi Elisa.

Interviene la Consigliere Scarone Stefania.

Replicano il Sindaco e l'Assessore Brizzo Sara.

Il resoconto di quanto sopra è riportato integralmente nella registrazione audio ai sensi dell'art. 59, comma 4, del regolamento del Consiglio comunale.

### **IL CONSIGLIO COMUNALE**

Visto:

- Il c. 1 dell'art. 11 bis del D. Lgs. 118/2011 ai sensi del quale il Comune di Albisola Superiore è tenuto a predisporre il bilancio consolidato con i propri enti ed organismi strumentali, aziende, società controllate e partecipate, secondo le modalità ed i criteri individuati dal principio applicato del bilancio consolidato di cui all'allegato n. 4/4 del medesimo D. Lgs. 118/2011;
- il c. 2 dell'art. 11 del D. Lgs. 118/2011, il quale specifica che il bilancio consolidato è composto dal conto economico consolidato, dallo stato patrimoniale consolidato, dalla relazione sulla gestione consolidata che comprende la nota integrativa, dalla relazione del collegio dei revisori dei conti, e deve essere approvato, ai sensi della lett. c) del c. 1 dell'art. 18 del D. Lgs. 118/2011 entro il 30 settembre successivo all'anno cui si riferisce;

Richiamato:

- il Principio contabile applicato concernente il bilancio consolidato di cui all'allegato 4/4 del D. Lgs. 118/2011, il quale fornisce indicazioni pratiche relativamente ai passaggi operativi e tecnico contabili per la predisposizione del bilancio consolidato degli enti locali e dei suoi allegati, disponendo altresì che, per quanto non specificatamente previsto nello stesso, è possibile prendere a riferimento i Principi contabili generali civilistici e quelli emanati dall'Organismo Italiano di Contabilità (OIC);

Considerato che:

- la Giunta comunale, con deliberazione n. 92 del 15/05/2023 ha:
  - o approvato l'elenco degli organismi ricompresi nel GAP del Comune di Albisola Superiore, riferito all'esercizio 2022, di seguito riportato:



CITTA' DI ALBISOLA SUPERIORE  
Provincia di SAVONA

Ente/ Società	Quota partecipazi one	Classificazione	Legame	Rilevanza
Albisola Servizi S.r.l.	100,00000%	Società controllata - art. 11 quater D. Lgs. 118/2011	Diretta	SI
Consorzio Depurazione Acque del Savonese S.p.a.	8,86000%	Società partecipata - art. 11 quinquies D. Lgs. 118/2011	Diretta	SI
TPL Linea S.r.l.	0,81800%	Società partecipata - art. 11 quinquies D. Lgs. 118/2011	Diretta	SI
Acque Pubbliche Savonesi S.c.p.a.	4,43000%	Società partecipata - art. 11 quinquies D. Lgs. 118/2011	Indiretta (controllata da Consorzio Depurazione Acque del Savonese S.p.a.)	SI
IRE S.p.a.	0,01710%	Società partecipata - art. 11 quinquies D. Lgs. 118/2011	Diretta	SI
Fondazione Museo Della Ceramica di Savona - Onlus	5,55000%	Ente strumentale partecipato - comma 2 art. 11 ter D. Lgs. 118/2011	Diretta	NO, irrilevanza contabile

- o approvato l'elenco degli organismi ricompresi nel perimetro di consolidamento del Comune di Albisola Superiore, riferito all'esercizio 2022, di seguito riportato:

Ente/ Società	Quota partecipazi one	Classificazione	Metodo consolidamento	Consolidamento tramite gruppo
Albisola Servizi S.r.l.	100,00000%	Società controllata - art. 11 quater D. Lgs. 118/2011	Integrale	NO
Consorzio Depurazione Acque del Savonese S.p.a.	8,86000%	Società partecipata - art. 11 quinquies D. Lgs. 118/2011	Proporzionale	NO
TPL Linea S.r.l.	0,81800%	Società partecipata - art. 11 quinquies D. Lgs. 118/2011	Proporzionale	NO
Acque Pubbliche Savonesi S.c.p.a.	4,43000%	Società partecipata - art. 11 quinquies D. Lgs. 118/2011	Proporzionale	NO



CITTA' DI ALBISOLA SUPERIORE  
Provincia di SAVONA

Ente/ Società	Quota partecipazi one	Classificazione	Metodo consolidame nto	Consolidamento tramite gruppo
IRE S.p.a.	0,01710%	Società partecipata - art. 11 quinquies D. Lgs. 118/2011	Proporzionale	NO

- Gli organismi ricompresi nel GAP del Comune di Albisola Superiore non sono stati ricompresi nel perimetro di consolidamento per le seguenti motivazioni:

Organismo	Motivazione
-----------	-------------

Fondazione Museo Della Ceramica  
di Savona - Onlus

*parametri contabili inferiori alla soglia di rilevanza*

Richiamata

- la deliberazione del Consiglio comunale n. 27 del 26/05/2023 che ha approvato il rendiconto 2022 del Comune di Albisola Superiore, ricomprensente lo stato patrimoniale ed il conto economico dell'ente oggetto di consolidamento con i bilanci degli organismi partecipati, le cui principali grandezze sono di seguito riepilogate:

### STATO PATRIMONIALE DEL COMUNE DI ALBISOLA SUPERIORE AL 31.12.2022

ATTIVO		PASSIVO	
Crediti vs partecipanti	0,00	Fondo di dotazione	21.619.821,09
Immobilizzazioni immateriali	21.955,88	Patrimonio netto	34.058.749,54
Immobilizzazioni materiali	44.478.038,86	Fondi per rischi ed oneri	249.519,72
Immobilizzazioni finanziarie	2.949.092,01	TFR	0,00
Attivo circolante	5.683.084,55	Debiti	4.256.331,79
Ratei e risconti attivi	0,00	Ratei e risconti passivi	14.567.570,25
<b>TOTALE DELL'ATTIVO</b>	<b>53.132.171,30</b>	<b>TOTALE DEL PASSIVO</b>	<b>53.132.171,30</b>

### CONTO ECONOMICO DEL COMUNE DI ALBISOLA SUPERIORE 2022

Componenti positivi	11.966.286,59
Componenti negativi	11.491.095,90
<b>Risultato della gestione</b>	<b>475.190,69</b>
Proventi ed oneri finanziari	-22.070,80
Proventi ed oneri straordinari	1.080.058,59
Rettifiche di valore di attività finanziarie	-463.122,96
Imposte sul reddito	157.348,98



CITTA' DI ALBISOLA SUPERIORE  
Provincia di SAVONA

**CONTO ECONOMICO DEL COMUNE DI ALBISOLA SUPERIORE  
2022**

<b>RISULTATO DELL'ESERCIZIO</b>	<b>912.706,54</b>
---------------------------------	-------------------

Recepita

- la documentazione costituente il bilancio consolidato del Comune di Albisola Superiore, allegata alla presente deliberazione per farne parte integrante e sostanziale, articolata in:
  - o Conto economico consolidato e Stato patrimoniale consolidato (Allegato A)
  - o Relazione sulla gestione consolidata (Allegato B) comprendente la nota integrativa e relative appendici (Allegato C)

Visto il D.Lgs. n. 267/2000;

Visto il D.Lgs. n. 118/2011;

Visto lo Statuto Comunale;

Visto il vigente Regolamento comunale di contabilità;

Preso atto dei pareri favorevoli in ordine alla regolarità tecnica e contabile ai sensi e per gli effetti dell'art. 49 comma D.Lgs. 18.08.2000, n. 267;

Vista la relazione dei Revisori dei Conti, redatta ai sensi di quanto previsto dall'art. 239 del D. Lgs. 267/2000 e dall'art. 11bis del D. Lgs. 118/2011;

Visto il verbale delle Commissioni consiliari del 25.09.2023;

Con n. 10 voti favorevoli e n. 5 voti contrari (Baccino Marino, Proto Luca, Buzio Roberto, Corona Pietro, Scarone Stefania) resi ai sensi di legge dai Consiglieri presenti e votanti

**DELIBERA**

- di approvare il bilancio consolidato 2022 del Comune di Albisola Superiore, allegato alla presente deliberazione per farne parte integrante e sostanziale, composto da:
  - o Conto economico consolidato e Stato patrimoniale consolidato (Allegato A)
  - o Relazione sulla gestione consolidata (Allegato B) comprendente la nota integrativa e relative appendici (Allegato C)



CITTA' DI ALBISOLA SUPERIORE  
Provincia di SAVONA

Deliberazione di Consiglio Comunale 45/2023

**Approvato e sottoscritto**

IL SINDACO  
Maurizio Garbarini

IL SEGRETARIO GENERALE  
Avv. Giulia Colangelo

*Documento informatico firmato digitalmente ai sensi del D.Lgs 82/2005 s.m.i. e norme collegate*

## SCHEMA DI BILANCIO CONSOLIDATO

CONTO ECONOMICO CONSOLIDATO		2022	2021	riferimento	riferimento
				art.2425 cc	DM 26/4/95
<b>A) COMPONENTI POSITIVI DELLA GESTIONE</b>					
1	Proventi da tributi	7.076.287,91	7.460.539,10		
2	Proventi da fondi perequativi	193.345,66	193.345,66		
3	Proventi da trasferimenti e contributi	1.723.120,29	1.988.864,53		
a	<i>Proventi da trasferimenti correnti</i>	1.698.064,34	1.589.362,18		A5c
b	<i>Quota annuale di contributi agli investimenti</i>	25.055,95	399.502,35		E20c
c	<i>Contributi agli investimenti</i>	0,00	0,00		
4	Ricavi delle vendite e prestazioni e proventi da servizi pubblici	3.775.746,94	3.358.738,80	A1	A1a
a	Proventi derivanti dalla gestione dei beni	506.465,84	378.826,99		
b	<i>Ricavi della vendita di beni</i>	0,00	17,72		
c	<i>Ricavi e proventi dalla prestazione di servizi</i>	3.269.281,10	2.979.894,09		
5	Variazioni nelle rimanenze di prodotti in corso di lavorazione, etc. (+/-)	0,00	-17,47	A2	A2
6	Variazione dei lavori in corso su ordinazione	81,26	0,00	A3	A3
7	Incrementi di immobilizzazioni per lavori interni	7.947,33	13.394,81	A4	A4
8	Altri ricavi e proventi diversi	1.317.584,55	862.349,36	A5	A5 a e b
<b>totale componenti positivi della gestione (A)</b>		<b>14.094.113,94</b>	<b>13.877.214,79</b>		
<b>B) COMPONENTI NEGATIVI DELLA GESTIONE</b>					
9	Acquisto di materie prime e/o beni di consumo	370.323,90	409.620,16	B6	B6
10	Prestazioni di servizi	5.743.856,26	5.278.815,54	B7	B7
11	Utilizzo beni di terzi	302.156,85	304.624,68	B8	B8
12	Trasferimenti e contributi	667.902,81	512.854,76		
a	<i>Trasferimenti correnti</i>	579.799,80	511.564,52		
b	<i>Contributi agli investimenti ad altre Amministrazioni pubb.</i>	85.375,45	0,00		
c	<i>Contributi agli investimenti ad altri soggetti</i>	2.727,56	1.290,24		
13	Personale	4.264.320,62	4.532.803,96	B9	B9
14	Ammortamenti e svalutazioni	846.591,78	942.645,28	B10	B10
a	<i>Ammortamenti di immobilizzazioni Immateriali</i>	36.208,61	56.630,62	B10a	B10a
b	<i>Ammortamenti di immobilizzazioni materiali</i>	519.000,36	879.164,05	B10b	B10b
c	<i>Altre svalutazioni delle immobilizzazioni</i>	181,17	0,00	B10c	B10c
d	<i>Svalutazione dei crediti</i>	291.201,64	6.850,61	B10d	B10d
15	Variazioni nelle rimanenze di materie prime e/o beni di consumo (+/-)	4.283,41	-4.953,74	B11	B11
16	Accantonamenti per rischi	115.905,15	22.988,47	B12	B12
17	Altri accantonamenti	131.347,90	0,00	B13	B13
18	Oneri diversi di gestione	1.005.010,21	877.412,56	B14	B14
<b>totale componenti negativi della gestione (B)</b>		<b>13.451.698,89</b>	<b>12.876.811,67</b>		
<b>DIFFERENZA FRA COMP. POSITIVI E NEGATIVI DELLA GESTIONE (A-B)</b>		<b>642.415,05</b>	<b>1.000.403,12</b>		
<b>C) PROVENTI ED ONERI FINANZIARI</b>					
<i>Proventi finanziari</i>					
19	Proventi da partecipazioni	0,00	80.706,00	C15	C15
a	<i>da società controllate</i>	0,00	0,00		
b	<i>da società partecipate</i>	0,00	80.706,00		
c	<i>da altri soggetti</i>	0,00	0,00		
20	Altri proventi finanziari	740,40	159,42	C16	C16
<b>Totale proventi finanziari</b>		<b>740,40</b>	<b>80.865,42</b>		
<i>Oneri finanziari</i>					
21	Interessi ed altri oneri finanziari	36.361,76	56.726,49	C17	C17
a	<i>Interessi passivi</i>	36.323,91	56.684,86		
b	<i>Altri oneri finanziari</i>	37,85	41,63		
<b>Totale oneri finanziari</b>		<b>36.361,76</b>	<b>56.726,49</b>		
<b>totale proventi ed oneri finanziari (C)</b>		<b>-35.621,36</b>	<b>24.138,93</b>		
<b>D) RETTIFICHE DI VALORE ATTIVITA' FINANZIARIE</b>					
22	Rivalutazioni	-0,09	47.185,07	D18	D18
23	Svalutazioni	463.122,96	18.544,48	D19	D19
<b>totale rettifiche (D)</b>		<b>-463.123,05</b>	<b>28.640,59</b>		
<b>E) PROVENTI ED ONERI STRAORDINARI</b>					
<i>Proventi straordinari</i>					
24	Proventi da permessi di costruire	2.761.148,30	2.515.451,71	E20	E20
a	<i>Proventi da permessi di costruire</i>	349.076,44	402.521,40		
b	<i>Proventi da trasferimenti in conto capitale</i>	27.447,08	1.783.750,40		
c	<i>Sopravvenienze attive e insussistenze del passivo</i>	211.768,95	260.585,75		E20b
d	<i>Plusvalenze patrimoniali</i>	2.172.855,83	0,00		E20c
e	<i>Altri proventi straordinari</i>	0,00	68.594,16		
<b>totale proventi straordinari</b>		<b>2.761.148,30</b>	<b>2.515.451,71</b>		
<i>Oneri straordinari</i>					
25	Trasferimenti in conto capitale	1.681.589,07	1.211.939,87	E21	E21
a	<i>Trasferimenti in conto capitale</i>	0,00	0,00		
b	<i>Sopravvenienze passive e insussistenze dell'attivo</i>	1.139.360,70	1.100.783,42		E21b
c	<i>Minusvalenze patrimoniali</i>	301.359,83	0,00		E21a
d	<i>Altri oneri straordinari</i>	240.868,54	111.156,45		E21d
<b>totale oneri straordinari</b>		<b>1.681.589,07</b>	<b>1.211.939,87</b>		
<b>Totale proventi ed oneri straordinari (E)</b>		<b>1.079.559,23</b>	<b>1.303.511,84</b>		
<b>RISULTATO PRIMA DELLE IMPOSTE (A-B+C+D+E)</b>		<b>1.223.229,87</b>	<b>2.356.694,48</b>		
26	Imposte	200.712,50	235.907,79	E22	E22
27	<b>RISULTATO DELL'ESERCIZIO</b>	<b>1.022.517,37</b>	<b>2.120.786,69</b>	E23	E23
29	<b>RISULTATO DELL'ESERCIZIO DI GRUPPO</b>	<b>1.022.517,37</b>	<b>2.120.786,69</b>		
30	<b>Risultato dell'esercizio di pertinenza di terzi</b>	<b>0,00</b>	<b>0,00</b>		

**SCHEMA DI BILANCIO CONSOLIDATO**

	STATO PATRIMONIALE CONSOLIDATO (ATTIVO)	2022	2021	riferimento art.2424 CC	riferimento DM 26/4/95	
I	<b>A) CREDITI vs.LO STATO ED ALTRE AMMINISTRAZIONI PUBBLICHE PER LA PARTECIPAZIONE AL FONDO DI DOTAZIONE</b>	0,00	0,00	A	A	
	<b>TOTALE CREDITI vs PARTECIPANTI (A)</b>	<b>0,00</b>	<b>0,00</b>			
I	<b>B) IMMOBILIZZAZIONI</b>					
	<u>Immobilizzazioni immateriali</u>			BI	BI	
	1 costi di impianto e di ampliamento	8.679,94	19.557,63	BI1	BI1	
	2 costi di ricerca sviluppo e pubblicità	0,00	0,00	BI2	BI2	
	3 diritti di brevetto ed utilizzazione opere dell'ingegno	2.073,67	6.120,42	BI3	BI3	
	4 concessioni, licenze, marchi e diritti simile	2.075,27	2.759,54	BI4	BI4	
	5 avviamento	0,00	0,00	BI5	BI5	
	6 immobilizzazioni in corso ed acconti	40.281,72	6.375,55	BI6	BI6	
	9 altre	396.210,86	365.405,83	BI7	BI7	
	<b>Totale immobilizzazioni immateriali</b>	<b>449.321,46</b>	<b>400.218,97</b>			
II	<u>Immobilizzazioni materiali (3)</u>					
	1 Beni demaniali	6.142.955,48	6.306.572,69			
	11 Terreni	7.000,64	7.000,64			
	12 Fabbricati	233.632,36	225.826,17			
	13 Infrastrutture	5.668.718,64	5.827.915,64			
	19 Altri beni demaniali	233.603,84	245.830,24			
	III	2 <u>Altre immobilizzazioni materiali (3)</u>	10.341.051,60	11.525.639,96		
		21 Terreni	3.075.468,27	3.589.378,00	BI11	BI11
		a di cui in leasing finanziario	0,00	0,00		
		22 Fabbricati	4.234.554,18	4.987.502,28		
a di cui in leasing finanziario		0,00	0,00			
23 Impianti e macchinari		323.085,96	343.674,95	BI12	BI12	
a di cui in leasing finanziario		0,00	0,00			
24 Attrezzature industriali e commerciali		95.394,42	79.541,46	BI13	BI13	
25 Mezzi di trasporto		95.789,32	150.263,56			
26 Macchine per ufficio e hardware		58.476,28	26.164,16			
27 Mobili e arredi	22.774,43	12.957,88				
28 Infrastrutture	2.421.968,36	2.325.638,90				
299 Altri beni materiali	13.540,38	10.518,77				
3 Immobilizzazioni in corso ed acconti	31.608.694,49	30.674.172,74	BI15	BI15		
<b>Totale immobilizzazioni materiali</b>	<b>48.092.701,57</b>	<b>48.506.385,39</b>				
IV	<u>Immobilizzazioni Finanziarie</u>					
	1 Partecipazioni in	221,48	134.217,66	BI11	BI11	
	a imprese controllate	0,17	26.503,00	BI11a	BI11a	
	b imprese partecipate	0,00	107.502,02	BI11b	BI11b	
	c altri soggetti	221,31	212,64			
	2 Crediti verso	7.122,02	7.130,86	BI12	BI12	
	a altre amministrazioni pubbliche	0,00	0,00			
	b imprese controllate	0,00	0,00	BI12a	BI12a	
	c imprese partecipate	0,00	0,00	BI12b	BI12b	
	d altri soggetti	7.122,02	7.130,86	BI12c BI12d	BI12d	
3 Altri titoli	0,00	0,00	BI13			
<b>Totale immobilizzazioni finanziarie</b>	<b>7.343,50</b>	<b>141.348,52</b>				
<b>TOTALE IMMOBILIZZAZIONI (B)</b>	<b>48.549.366,53</b>	<b>49.047.952,88</b>				
I	<b>C) ATTIVO CIRCOLANTE</b>					
	<u>Rimanenze</u>	104.665,03	108.867,18	CI	CI	
	<b>Totale rimanenze</b>	<b>104.665,03</b>	<b>108.867,18</b>			
II	<u>Crediti (2)</u>					
	1 Crediti di natura tributaria	860.422,58	1.033.130,93			
	a Crediti da tributi destinati al finanziamento della sanità	0,00	0,00			
	b Altri crediti da tributi	860.422,58	1.033.130,93			
	c Crediti da Fondi perequativi	0,00	0,00			
	2 Crediti per trasferimenti e contributi	1.683.465,39	1.858.342,07			
	a verso amministrazioni pubbliche	1.657.919,20	1.809.023,63			
	b imprese controllate	0,00	0,00		CI2	
	c imprese partecipate	22.795,09	0,00	CI3	CI3	
	d verso altri soggetti	2.751,10	49.318,44			
3 Verso clienti ed utenti	1.219.497,56	1.130.736,43	CI1	CI1		
4 Altri Crediti	42.616,00	123.034,54	CI5	CI5		
a verso l'erario	28.223,94	31.863,07				
b per attività svolta per c/terzi	0,00	0,00				
c altri	14.392,06	91.171,47				
<b>Totale crediti</b>	<b>3.806.001,53</b>	<b>4.145.243,97</b>				
III	<u>ATTIVITA' FINANZIARIE CHE NON COSTITUISCONO IMMOBILIZZI</u>					
	1 partecipazioni	0,00	0,00	CI11,2,3,4,5	CI11,2,3	
	2 altri titoli	0,00	0,00	CI16	CI15	
	<b>Totale attività finanziarie che non costituiscono immobilizzi</b>	<b>0,00</b>	<b>0,00</b>			
IV	<u>DISPONIBILITA' LIQUIDE</u>					



		STATO PATRIMONIALE CONSOLIDATO (ATTIVO)	2022	2021	riferimento art.2424 CC	riferimento DM 26/4/95
1		Conto di tesoreria	2.418.617,57	0,00		
	a	<i>Istituto tesoriere</i>	2.418.617,57	0,00		CIV1a
	b	<i>presso Banca d'Italia</i>	0,00	0,00		
2		Altri depositi bancari e postali	724.181,41	865.919,77	CIV1	CIV1b e CIV1c
3		Denaro e valori in cassa	5.621,34	1.561,20	CIV2 e CIV3	CIV2 e CIV3
4		Altri conti presso la tesoreria statale intestati all'ente	0,00	0,00		
		<b>Totale disponibilità liquide</b>	<b>3.148.420,32</b>	<b>867.480,97</b>		
		<b>TOTALE ATTIVO CIRCOLANTE (C)</b>	<b>7.059.086,88</b>	<b>5.121.592,12</b>		
		<b>D) RATEI E RISCONTI</b>				
1		Ratei attivi	24,00	17,22	D	D
2		Risconti attivi	23.658,28	22.879,68	D	D
		<b>TOTALE RATEI E RISCONTI (D)</b>	<b>23.682,28</b>	<b>22.896,90</b>		
		<b>TOTALE DELL'ATTIVO (A+B+C+D)</b>	<b>55.632.135,69</b>	<b>54.192.441,90</b>		

(1) con separata indicazione degli importi esigibili entro l'esercizio successivo

(2) con separata indicazione degli importi esigibili oltre l'esercizio successivo

(3) con separata indicazione degli importi relativi a beni indisponibili

**SCHEMA DI BILANCIO CONSOLIDATO**

		STATO PATRIMONIALE CONSOLIDATO (PASSIVO)	2022	2021	riferimento art. 2424 CC	riferimento DM 26/4/95
		<b>A) PATRIMONIO NETTO</b>				
		<b>Patrimonio netto di gruppo</b>				
I		Fondo di dotazione	21.619.821,09	21.619.821,09	AI	AI
II		Riserve	11.576.884,25	11.284.508,80		
	b	da capitale	1.040.951,16	1.040.951,16	AII, AIII	AII, AIII
	c	da permessi di costruire	3.077.742,11	2.899.506,39		
	d	riserve indisponibili per beni demaniali e patrimoniali indisponibili e per i beni culturali	6.527.229,19	6.306.572,69		
	e	altre riserve indisponibili	11.870,97	118.387,74		
	f	altre riserve disponibili	919.090,82	919.090,82		
III		Risultato economico dell'esercizio	1.022.517,37	2.120.786,69	AIX	AIX
IV		Risultati economici di esercizi precedenti	-38.791,37	-1.895.253,55	AVII	
V		Riserve negative per beni indisponibili	0,00	0,00		
		<b>Totale Patrimonio netto di gruppo</b>	<b>34.180.431,34</b>	<b>33.129.863,03</b>		
		<b>Patrimonio netto di pertinenza di terzi</b>	<b>0,00</b>	<b>0,00</b>		
VI		Fondo di dotazione e riserve di pertinenza di terzi	0,00	0,00		
VII		Risultato economico dell'esercizio di pertinenza di terzi	0,00	0,00		
		<b>Totale Patrimonio netto di pertinenza di terzi</b>	<b>0,00</b>	<b>0,00</b>		
		<b>TOTALE PATRIMONIO NETTO (A) <sup>(3)</sup></b>	<b>34.180.431,34</b>	<b>33.129.863,03</b>		
		<b>B) FONDI PER RISCHI ED ONERI</b>				
	1	per trattamento di quiescenza	0,00	0,00	B1	B1
	2	per imposte	29.059,15	161.917,55	B2	B2
	3	altri	624.823,03	93.146,12	B3	B3
	4	fondo di consolidamento per rischi e oneri futuri	0,00	0,00		
		<b>TOTALE FONDI RISCHI ED ONERI (B)</b>	<b>653.882,18</b>	<b>255.063,67</b>		
		<b>C) TRATTAMENTO DI FINE RAPPORTO</b>	<b>316.722,13</b>	<b>290.429,60</b>	C	C
		<b>TOTALE T.F.R. (C)</b>	<b>316.722,13</b>	<b>290.429,60</b>		
		<b>D) DEBITI <sup>(1)</sup></b>				
	1	Debiti da finanziamento	691.620,29	1.585.440,29		
	a	prestiti obbligazionari	0,00	0,00	D1e D2	D1
	b	v/ altre amministrazioni pubbliche	977,76	18.926,22		
	c	verso banche e tesoriere	554.642,03	1.115.718,35	D4	D3 e D4
	d	verso altri finanziatori	136.000,50	450.795,72	D5	
	2	Debiti verso fornitori	2.941.642,08	3.055.177,38	D7	D6
	3	Acconti	141,19	220,06	D6	D5
	4	Debiti per trasferimenti e contributi	509.640,12	448.736,80		
	a	enti finanziati dal servizio sanitario nazionale	0,00	0,00		
	b	altre amministrazioni pubbliche	206.594,40	79.651,74		
	c	imprese controllate	0,00	0,00	D9	D8
	d	imprese partecipate	6.160,00	6.160,00	D10	D9
	e	altri soggetti	296.885,72	362.925,06		
	5	altri debiti	1.518.649,38	1.856.888,50	D12,D13,D14	D11,D12,D13
	a	tributari	242.334,20	126.356,66		
	b	verso istituti di previdenza e sicurezza sociale	155.894,79	241.185,87		
	c	per attività svolta per c/terzi <sup>(2)</sup>	0,00	0,00		
	d	altri	1.120.420,39	1.489.345,97		
		<b>TOTALE DEBITI (D)</b>	<b>5.661.693,06</b>	<b>6.946.463,03</b>		
		<b>E) RATEI E RISCOINTI E CONTRIBUTI AGLI INVESTIMENTI</b>				
		Ratei passivi	273.057,61	198.064,46	E	E
		Risconti passivi	14.546.349,37	13.372.558,11	E	E
	1	Contributi agli investimenti	10.629.993,10	9.458.492,99		
	a	da altre amministrazioni pubbliche	10.609.538,61	9.414.575,77		
	b	da altri soggetti	20.454,49	43.917,22		
	2	Concessioni pluriennali	30.273,66	29.400,00		
	3	Altri risconti passivi	3.886.082,61	3.884.665,12		
		<b>TOTALE RATEI E RISCOINTI (E)</b>	<b>14.819.406,98</b>	<b>13.570.622,57</b>		
		<b>TOTALE DEL PASSIVO (A+B+C+D+E)</b>	<b>55.632.135,69</b>	<b>54.192.441,90</b>		
		<b>CONTI D'ORDINE</b>				
		1) Impegni su esercizi futuri	402.618,93	2.958.825,67		
		2) beni di terzi in uso	0,00	0,00		
		3) beni dati in uso a terzi	871,95	904,07		
		4) garanzie prestate a amministrazioni pubbliche	78.750,50	78.412,33		
		5) garanzie prestate a imprese controllate	0,00	0,00		
		6) garanzie prestate a imprese partecipate	0,00	0,00		
		7) garanzie prestate a altre imprese	3.467,79	3.430,16		
		<b>TOTALE CONTI D'ORDINE</b>	<b>485.709,17</b>	<b>3.041.572,23</b>		

(1) con separata indicazione degli importi esigibili oltre l'esercizio successivo

(2) Non comprende debiti derivanti dall'attività di sostituto di imposta. I debiti derivanti da tale attività sono considerati nelle voci 5 a) e b)

## Bilancio consolidato al 31.12.2022 del Comune di Albisola Superiore

### Relazione sulla gestione consolidata

#### Premessa

L'art. 11bis del D. Lgs. 118/2011 dispone che agli schemi di conto economico consolidato e stato patrimoniale consolidato sia allegata la relazione sulla gestione consolidata comprendente la nota integrativa.

Il presente documento, dopo aver evidenziato i presupposti e la finalità del bilancio consolidato nell'ambito delle amministrazioni pubbliche, illustra l'articolazione e le caratteristiche del gruppo presieduto dal Comune di Albisola Superiore e descrive la composizione e l'evoluzione delle grandezze patrimoniali ed economiche al 31.12.2022.

Con documento dedicato è stata predisposta la Nota integrativa al bilancio consolidato al 31.12.2022 del Comune di Albisola Superiore, che riporta i contenuti previsti dal paragrafo 5 del Principio contabile applicato di cui all'allegato 4/4 al D. Lgs. 118/2011.

#### A. Presupposti e finalità del bilancio consolidato degli enti pubblici

Secondo quanto recentemente confermato dalla Corte dei conti nella Relazione 2021 al Parlamento sugli organismi partecipati dagli enti territoriali, al fine di monitorare l'impatto delle gestioni esternalizzate sui conti delle amministrazioni partecipanti (e comunque dei rapporti di partecipazione in società o altri organismi) appare di assoluto rilievo la redazione del bilancio consolidato. Con deliberazione n. 16/2020 INPR, la Sezione Autonomie della Corte dei conti, nel formulare le Linee guida per la relazione dei revisori sul bilancio consolidato degli enti territoriali per l'esercizio 2019, aveva peraltro premesso che il bilancio consolidato del "gruppo amministrazione pubblica" è lo strumento preordinato a dare piena evidenza alla situazione finanziaria, economica e patrimoniale dell'ente e della complessiva attività svolta dallo stesso attraverso le proprie articolazioni organizzative. *"Esso rappresenta – unitamente all'adozione di un sistema di contabilità economico-patrimoniale su cui il predetto documento contabile si fonda – un obiettivo centrale del d.lgs. n. 118/2011, come integrato e corretto dal d.lgs. n. 126/2014"*.

La magistratura contabile ha più volte ricordato come l'introduzione e l'impiego del bilancio consolidato trovi corrispondenza nella normativa comunitaria, in particolare con quanto previsto dalla direttiva n. 2011/85/UE. Tale disposizione raccomanda agli Stati membri di dotarsi di sistemi di contabilità pubblica che coprano in modo completo e uniforme tutti i sottosettori dell'amministrazione pubblica e contengano le informazioni necessarie per generare dati fondati sul principio di competenza. Nelle premesse della suddetta direttiva (punti 24 e 25) si rileva in particolare quanto segue: *"(24) Un numero significativo di Stati membri ha registrato un consistente decentramento in materia di bilancio, con la devoluzione di poteri di bilancio ad amministrazioni subnazionali. Il ruolo spettante a tali amministrazioni subnazionali nel garantire il rispetto del PSC è quindi notevolmente cresciuto e occorre prestare particolare attenzione nel garantire che tutti i*

sottosettori dell'amministrazione pubblica siano debitamente coperti dagli obblighi e dalle procedure previste nei quadri di bilancio nazionali, in particolare ma non esclusivamente in tali Stati membri.

(25) Per promuovere efficacemente la disciplina di bilancio e la sostenibilità delle finanze pubbliche, occorre che i quadri di bilancio riguardino tali finanze nella loro totalità. Per questa ragione è opportuno riservare particolare attenzione alle operazioni di organismi e fondi dell'amministrazione pubblica che non rientrano nei bilanci ordinari a livello di sottosettori che hanno un impatto immediato o a medio termine sulle posizioni di bilancio degli Stati membri. La loro incidenza combinata sui saldi e il debito dell'amministrazione pubblica dovrebbe essere presentata nel quadro dei processi di bilancio annuali e dei piani di bilancio a medio termine."

Il D. Lgs. 118/2011 ha recepito e disciplinato la predisposizione del bilancio consolidato nell'ambito degli enti territoriali; nell'allegato 4/4 del decreto, ad oggetto "Principio contabile applicato concernente il bilancio consolidato" si specifica come tale documento rappresenti "lo strumento informativo primario di dati patrimoniali, economici e finanziari del gruppo inteso come un'unica entità economica distinta dalle singole società e/o enti componenti il gruppo, che assolve a funzioni essenziali di informazione, sia interna che esterna, funzioni che non possono essere assolte dai bilanci separati degli enti e/o società componenti il gruppo né da una loro semplice aggregazione". Secondo le intenzioni del legislatore nazionale, il bilancio consolidato degli enti territoriali deve consentire di:

- sopperire alle carenze informative e valutative dei bilanci degli enti che perseguono le proprie funzioni anche attraverso enti strumentali e detengono rilevanti partecipazioni in società, dando una rappresentazione, anche di natura contabile, delle proprie scelte di indirizzo, pianificazione e controllo;
- attribuire alla amministrazione capogruppo un nuovo strumento per programmare, gestire e controllare con maggiore efficacia il proprio gruppo comprensivo di enti e società;
- ottenere una visione completa delle consistenze patrimoniali e finanziarie di un gruppo di enti e società che fa capo ad un'amministrazione pubblica, incluso il risultato economico.

## B. Il Gruppo Amministrazione Pubblica del Comune di Albisola Superiore

Il Gruppo Amministrazione Pubblica (in seguito GAP) del Comune di Albisola Superiore è stato da ultimo definito con deliberazione della Giunta comunale n. 92 del 15/06/2023.

Nei prospetti che seguono, si riportano gli organismi ricompresi nel GAP e nel perimetro di consolidamento del Comune di Albisola Superiore.

### - Gruppo Amministrazione Pubblica -

Denominazione	C.F./ P.IVA	Categoria	Tipologia di partecipazione	Società in house	Organismo titolare di affidamento diretto	% partecipazione al 31/12/2022	Motivo di esclusione dal perimetro di consolidamento
Albisola Servizi S.r.l.	01553090091	Società controllata - art. 11 quater D. Lgs. 118/2011	Diretta	Si	Si	100,00000%	

Relazione sulla gestione consolidata al 31.12.2022 – Comune di Albisola Superiore

Denominazione	C.F./ P.IVA	Categoria	Tipologia di partecipazione	Società in house	Organismo titolare di affidamento diretto	% partecipazione al 31/12/2022	Motivo di esclusione dal perimetro di consolidamento
Consorzio Depurazione Acque del Savonese S.p.a.	01199390095/9 2040230093	Società partecipata - art. 11 quinquies D. Lgs. 118/2011	Diretta	Si	Si	8,86000%	
TPL Linea S.r.l.	01556040093/	Società partecipata - art. 11 quinquies D. Lgs. 118/2011	Diretta	Si	Si	0,81800%	
Acque Pubbliche Savonesi S.c.p.a.	01783570094/	Società partecipata - art. 11 quinquies D. Lgs. 118/2011	Indiretta (controllata da Consorzio Depurazione Acque del Savonese S.p.a.)	Si	Si	4,43000%	
IRE S.p.a.	02264880994	Società partecipata - art. 11 quinquies D. Lgs. 118/2011	Diretta	Si	Si	0,01710%	
Fondazione Museo Della Ceramica di Savona - Onlus	01767130097/9 2107510098	Ente strumentale partecipato - comma 2 art. 11 ter D. Lgs. 118/2011	Diretta	-	-	5,55000%	Irrilevanza contabile

- Perimetro di consolidamento -

Denominazione	C.F./ P. IVA	Categoria	% partecipazione	Anno di riferimento del bilancio *	Metodo di consolidamento
Albisola Servizi S.r.l.	01553090091	Società controllata - art. 11 quater D. Lgs. 118/2011	100,00000%	2022	Integrale
Consorzio Depurazione Acque del Savonese S.p.a.	01199390095	Società partecipata - art. 11 quinquies D. Lgs. 118/2011	8,86000%	2022	Proporzionale
TPL Linea S.r.l.	01556040093	Società partecipata - art. 11 quinquies D. Lgs. 118/2011	0,81800%	2022	Proporzionale
Acque Pubbliche Savonesi S.c.p.a.	01783570094	Società partecipata - art. 11 quinquies D. Lgs. 118/2011	4,43000%	2022	Proporzionale
IRE S.p.a.	0226488099 4	Società partecipata - art. 11 quinquies D. Lgs. 118/2011	0,01710%	2022	Proporzionale

Quadro riepilogativo degli organismi partecipati

ORGANISMI COMPRESI NELL'AREA DI CONSOLIDAMENTO				
Ente/ Società	% partecipazione	Valore della partecipazione €/000	Patrimonio netto €/000	Risultato d'esercizio €/000
Albisola Servizi S.r.l.	100,00000%	128.593,00	206.251,00	77.659,00
Consorzio Depurazione Acque del Savonese S.p.a.	8,86000%	2.724.082,01	31.305.806,00	556.628,00
TPL Linea S.r.l.	0,81800%	95.991,00	10.658.408,03	-1.450.893,54
Acque Pubbliche Savonesi S.c.p.a.	4,43000%	0,00	80.194,00	-118.612,00
IRE S.p.a.	0,01710%	426,00	2.250.235,00	45.340,00
ORGANISMI CONTROLLATI NON CONSOLIDATI				
Ente/ Società	% partecipazione	Valore della partecipazione €/000	Patrimonio netto €/000	Risultato d'esercizio €/000
-	-	-	-	-
ORGANISMI PARTECIPATI NON CONSOLIDATI				
Ente/ Società	% partecipazione	Valore della partecipazione €/000	Patrimonio netto €/000	Risultato d'esercizio €/000
Insedimenti Produttivi del Savonese S.c.p.a.	0,01710%	Dato non comunicato, aggiornare in base ad informazioni detenute dall'ente	Dato non comunicato, aggiornare in base ad informazioni detenute dall'ente	Dato non comunicato, aggiornare in base ad informazioni detenute dall'ente
Fondazione Museo Della Ceramica di Savona - Onlus	5,55000%	Dato non comunicato, aggiornare in base ad informazioni detenute dall'ente	Dato non comunicato, aggiornare in base ad informazioni detenute dall'ente	Dato non comunicato, aggiornare in base ad informazioni detenute dall'ente

Nel grafico sotto è riportata l'articolazione del perimetro di consolidamento del Comune di Albisola Superiore con l'indicazione, per ogni organismo aggregato, della corrispondente missione di bilancio cui è riconducibile l'attività svolta dallo stesso.

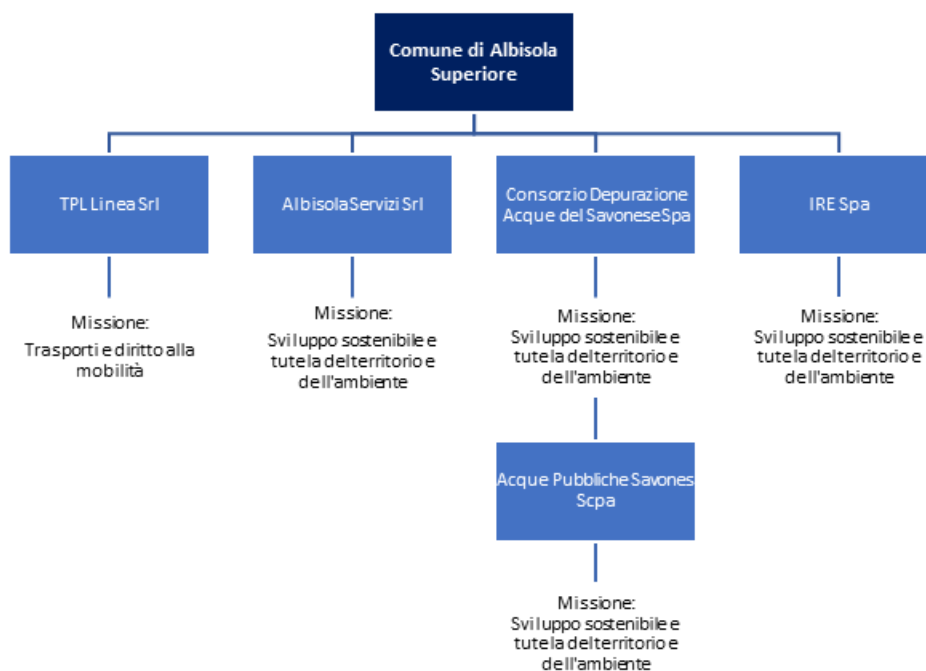

C. La situazione patrimoniale ed economica di gruppo al 31.12.2022

Le grandezze patrimoniali

STATO PATRIMONIALE CONSOLIDATO (ATTIVO)	Bilancio consolidato Anno 2022 (a)	Bilancio consolidato Anno 2021 (b)	Differenze (a-b)
<b>TOTALE CREDITI vs PARTECIPANTI (A)</b>	<b>0,00</b>	<b>0,00</b>	<b>0,00</b>
Immobilizzazioni Immateriali	449.321,46	400.218,97	49.102,49
Immobilizzazioni Materiali	48.092.701,57	48.506.385,39	-413.683,82
Immobilizzazioni Finanziarie	7.343,50	141.348,52	-134.005,02
<b>TOTALE IMMOBILIZZAZIONI (B)</b>	<b>48.549.366,53</b>	<b>49.047.952,88</b>	<b>-498.586,35</b>
Rimanenze	104.665,03	108.867,18	-4.202,15
Crediti	3.806.001,53	4.145.243,97	-339.242,44
Attività finanziarie che non costituiscono immobilizzi	0,00	0,00	0,00
Disponibilità liquide	3.148.420,32	867.480,97	2.280.939,35
<b>TOTALE ATTIVO CIRCOLANTE ( C )</b>	<b>7.059.086,88</b>	<b>5.121.592,12</b>	<b>1.937.494,76</b>
<b>RATEI E RISCONTI ( D )</b>	<b>23.682,28</b>	<b>22.896,90</b>	<b>785,38</b>
<b>TOTALE DELL'ATTIVO</b>	<b>55.632.135,69</b>	<b>54.192.441,90</b>	<b>1.439.693,79</b>

STATO PATRIMONIALE CONSOLIDATO (PASSIVO)	Bilancio consolidato Anno 2022 (a)	Bilancio consolidato Anno 2021 (b)	Differenze (a-b)
<b>PATRIMONIO NETTO (A)</b>	<b>34.180.431,34</b>	<b>33.129.863,03</b>	<b>1.050.568,31</b>
<b>FONDI PER RISCHI ED ONERI (B)</b>	<b>653.882,18</b>	<b>255.063,67</b>	<b>398.818,51</b>
<b>TRATTAMENTO DI FINE RAPPORTO ( C )</b>	<b>316.722,13</b>	<b>290.429,60</b>	<b>26.292,53</b>
<b>DEBITI ( D )</b>	<b>5.661.693,06</b>	<b>6.946.463,03</b>	<b>-1.284.769,97</b>
<b>RATEI E RISCONTI E CONTRIBUTI AGLI INVESTIMENTI ( E )</b>	<b>14.819.406,98</b>	<b>13.570.622,57</b>	<b>1.248.784,41</b>
<b>TOTALE DEL PASSIVO</b>	<b>55.632.135,69</b>	<b>54.192.441,90</b>	<b>1.439.693,79</b>
<b>CONTI D'ORDINE</b>	<b>485.709,17</b>	<b>3.041.572,23</b>	<b>-2.555.863,06</b>

Le voci patrimoniali in dettaglio

Immobilizzazioni immateriali

	STATO PATRIMONIALE CONSOLIDATO (ATTIVO)	Anno 2022	Anno 2021
I	<b>B) IMMOBILIZZAZIONI</b> Immobilizzazioni immateriali		

	STATO PATRIMONIALE CONSOLIDATO (ATTIVO)	Anno 2022	Anno 2021
1	costi di impianto e di ampliamento	8.679,94	19.557,63
2	costi di ricerca sviluppo e pubblicità	0,00	0,00
3	diritti di brevetto ed utilizzazione opere dell'ingegno	2.073,67	6.120,42
4	concessioni, licenze, marchi e diritti simile	2.075,27	2.759,54
5	avviamento	0,00	0,00
6	immobilizzazioni in corso ed acconti	40.281,72	6.375,55
9	Altre	396.210,86	365.405,83
	<b>Totale immobilizzazioni immateriali</b>	<b>449.321,46</b>	<b>400.218,97</b>

Incidenza dei singoli organismi sul totale delle immobilizzazioni immateriali consolidate

Organismo	Valore	Incidenza %
Comune di Albisola Superiore	21.955,88	4,89%
Acque Pubbliche Savonesi S.c.p.a.	2.546,01	0,57%
Albisola Servizi S.r.l.	9.109,00	2,03%
Consorzio Depurazione Acque del Savonese S.p.a.	415.127,77	92,39%
IRE S.p.a.	6,25	0,00%
TPL Linea S.r.l.	576,55	0,13%

### Immobilizzazioni materiali

	STATO PATRIMONIALE CONSOLIDATO (ATTIVO)	Anno 2022	Anno 2021
	<u>Immobilizzazioni materiali (*)</u>		
II	1 Beni demaniali	6.142.955,48	6.306.572,69
	1.1 Terreni	7.000,64	7.000,64
	1.2 Fabbricati	233.632,36	225.826,17
	1.3 Infrastrutture	5.668.718,64	5.827.915,64
	1.9 Altri beni demaniali	233.603,84	245.830,24
III	2 Altre immobilizzazioni materiali (*)	10.341.051,60	11.525.639,96
	2.1 Terreni	3.075.468,27	3.589.378,00
	a di cui in leasing finanziario	0,00	0,00
	2.2 Fabbricati	4.234.554,18	4.987.502,28
	a di cui in leasing finanziario	0,00	0,00
	2.3 Impianti e macchinari	323.085,96	343.674,95
	a di cui in leasing finanziario	0,00	0,00
	2.4 Attrezzature industriali e commerciali	95.394,42	79.541,46
	2.5 Mezzi di trasporto	95.789,32	150.263,56
	2.6 Macchine per ufficio e hardware	58.476,28	26.164,16



STATO PATRIMONIALE CONSOLIDATO (ATTIVO)		Anno 2022	Anno 2021
2.7	Mobili e arredi	22.774,43	12.957,88
2.8	Infrastrutture	2.421.968,36	2.325.638,90
2.99	Altri beni materiali	13.540,38	10.518,77
3	Immobilizzazioni in corso ed acconti	31.608.694,49	30.674.172,74
<b>Totale immobilizzazioni materiali</b>		<b>48.092.701,57</b>	<b>48.506.385,39</b>

Incidenza dei singoli organismi sul totale delle immobilizzazioni materiali consolidate

Organismo	Valore	Incidenza %
Comune di Albisola Superiore	44.478.038,86	92,48%
Acque Pubbliche Savonesi S.c.p.a.	1.662,76	0,00%
Albisola Servizi S.r.l.	161.362,00	0,34%
Consorzio Depurazione Acque del Savonese S.p.a.	3.334.435,75	6,93%
IRE S.p.a.	387,79	0,00%
TPL Linea S.r.l.	116.814,41	0,24%

#### Immobilizzazioni finanziarie

STATO PATRIMONIALE CONSOLIDATO (ATTIVO)		Anno 2022	Anno 2021
IV	<u>Immobilizzazioni Finanziarie (*)</u>		
1	Partecipazioni in	221,48	134.217,66
a	imprese controllate	0,17	26.503,00
b	imprese partecipate	0,00	107.502,02
c	altri soggetti	221,31	212,64
2	Crediti verso	7.122,02	7.130,86
a	altre amministrazioni pubbliche	0,00	0,00
b	imprese controllate	0,00	0,00
c	imprese partecipate	0,00	0,00
d	altri soggetti	7.122,02	7.130,86
3	Altri titoli	0,00	0,00
<b>Totale immobilizzazioni finanziarie</b>		<b>7.343,50</b>	<b>141.348,52</b>

Incidenza dei singoli organismi sul totale delle immobilizzazioni finanziarie consolidate

Organismo	Valore	Incidenza %
Comune di Albisola Superiore	0,00	0,00%
Acque Pubbliche Savonesi S.c.p.a.	0,00	0,00%
Albisola Servizi S.r.l.	0,00	0,00%

Incidenza dei singoli organismi sul totale delle immobilizzazioni finanziarie consolidate

Organismo	Valore	Incidenza %
Consorzio Depurazione Acque del Savonese S.p.a.	7.334,66	99,88%
IRE S.p.a.	0,17	0,00%
TPL Linea S.r.l.	8,67	0,12%

Attivo circolante

STATO PATRIMONIALE CONSOLIDATO (ATTIVO)		Anno 2022	Anno 2021
<b>C) ATTIVO CIRCOLANTE</b>			
I	<u>Rimanenze</u>	104.665,03	108.867,18
<b>Totale</b>		<b>104.665,03</b>	<b>108.867,18</b>
II	<u>Crediti (*)</u>		
1	Crediti di natura tributaria	860.422,58	1.033.130,93
a	<i>Crediti da tributi destinati al finanziamento della sanità</i>	0,00	0,00
b	<i>Altri crediti da tributi</i>	860.422,58	1.033.130,93
c	<i>Crediti da Fondi perequativi</i>	0,00	0,00
2	Crediti per trasferimenti e contributi	1.683.465,39	1.858.342,07
a	<i>verso amministrazioni pubbliche</i>	1.657.919,20	1.809.023,63
b	<i>imprese controllate</i>	0,00	0,00
c	<i>imprese partecipate</i>	22.795,09	0,00
d	<i>verso altri soggetti</i>	2.751,10	49.318,44
3	Verso clienti ed utenti	1.219.497,56	1.130.736,43
4	Altri Crediti	42.616,00	123.034,54
a	<i>verso l'erario</i>	28.223,94	31.863,07
b	<i>per attività svolta per c/terzi</i>	0,00	0,00
c	<i>altri</i>	14.392,06	91.171,47
<b>Totale crediti</b>		<b>3.806.001,53</b>	<b>4.145.243,97</b>
III	<u>ATTIVITA' FINANZIARIE CHE NON COSTITUISCONO IMMOBILIZZI</u>		
1	partecipazioni	0,00	0,00
2	altri titoli	0,00	0,00
<b>Totale attività finanziarie che non costituiscono immobilizzi</b>		<b>0,00</b>	<b>0,00</b>
IV	<u>DISPONIBILITA' LIQUIDE</u>		
1	Conto di tesoreria	2.418.617,57	0,00
a	<i>Istituto tesoriere</i>	2.418.617,57	0,00
b	<i>presso Banca d'Italia</i>	0,00	0,00
2	Altri depositi bancari e postali	724.181,41	865.919,77
3	Denaro e valori in cassa	5.621,34	1.561,20
4	Altri conti presso la tesoreria statale intestati all'ente	0,00	0,00
<b>Totale disponibilità liquide</b>		<b>3.148.420,32</b>	<b>867.480,97</b>

	STATO PATRIMONIALE CONSOLIDATO (ATTIVO)	Anno 2022	Anno 2021
	<b>C) ATTIVO CIRCOLANTE</b>		
	<b>TOTALE ATTIVO CIRCOLANTE (C)</b>	<b>7.059.086,88</b>	<b>5.121.592,12</b>

*Incidenza dei singoli organismi sul totale dell'attivo circolante consolidato*

Organismo	Valore	Incidenza %
Comune di Albisola Superiore	5.624.931,55	79,68%
Acque Pubbliche Savonesi S.c.p.a.	19.159,04	0,27%
Albisola Servizi S.r.l.	252.772,00	3,58%
Consorzio Depurazione Acque del Savonese S.p.a.	1.010.728,63	14,32%
IRE S.p.a.	1.101,91	0,02%
TPL Linea S.r.l.	150.393,75	2,13%

#### Ratei e risconti attivi

	STATO PATRIMONIALE CONSOLIDATO (ATTIVO)	Anno 2022	Anno 2021
	<b>D) RATEI E RISCONTI</b>		
1	Ratei attivi	24,00	17,22
2	Risconti attivi	23.658,28	22.879,68
	<b>TOTALE RATEI E RISCONTI D)</b>	<b>23.682,28</b>	<b>22.896,90</b>

*Incidenza dei singoli organismi sul totale dei ratei e risconti attivi consolidati*

Organismo	Valore	Incidenza %
Comune di Albisola Superiore	0,00	0,00%
Acque Pubbliche Savonesi S.c.p.a.	45,10	0,19%
Albisola Servizi S.r.l.	1.429,00	6,03%
Consorzio Depurazione Acque del Savonese S.p.a.	21.849,29	92,26%
IRE S.p.a.	14,83	0,06%
TPL Linea S.r.l.	344,06	1,45%

#### Fondo rischi ed oneri e trattamento di fine rapporto

	STATO PATRIMONIALE CONSOLIDATO (PASSIVO)	Anno 2022	Anno 2021
	<b>B) FONDI PER RISCHI ED ONERI</b>		
1	per trattamento di quiescenza	0,00	0,00
2	per imposte	29.059,15	161.917,55
3	altri	624.823,03	93.146,12

	STATO PATRIMONIALE CONSOLIDATO (PASSIVO)	Anno 2022	Anno 2021
4	fondo di consolidamento per rischi e oneri futuri	0,00	0,00
	<b>TOTALE FONDI RISCHI ED ONERI (B)</b>	<b>653.882,18</b>	<b>255.063,67</b>
	<b>C) TRATTAMENTO DI FINE RAPPORTO</b>		
	<b>TOTALE T.F.R. (C)</b>	<b>316.722,13</b>	<b>290.429,60</b>

*Incidenza dei singoli organismi sul totale dei fondi rischi e oneri consolidati*

Organismo	Valore	Incidenza %
Comune di Albisola Superiore	249.519,72	38,16%
Acque Pubbliche Savonesi S.c.p.a.	0,00	0,00%
Albisola Servizi S.r.l.	0,00	0,00%
Consorzio Depurazione Acque del Savonese S.p.a.	388.869,12	59,47%
IRE S.p.a.	4,28	0,00%
TPL Linea S.r.l.	15.489,06	2,37%

*Incidenza dei singoli organismi sul totale dei TFR consolidati*

Organismo	Valore	Incidenza %
Comune di Albisola Superiore	0,00	0,00%
Acque Pubbliche Savonesi S.c.p.a.	0,00	0,00%
Albisola Servizi S.r.l.	103.418,00	32,65%
Consorzio Depurazione Acque del Savonese S.p.a.	177.517,45	56,05%
IRE S.p.a.	201,04	0,06%
TPL Linea S.r.l.	35.585,64	11,24%

**Debiti**

	STATO PATRIMONIALE CONSOLIDATO (PASSIVO)	Anno 2022	Anno 2021
	<b>D) DEBITI (*)</b>		
1	Debiti da finanziamento	691.620,29	1.585.440,29
a	prestiti obbligazionari	0,00	0,00
b	v/ altre amministrazioni pubbliche	977,76	18.926,22
c	verso banche e tesoriere	554.642,03	1.115.718,35
d	verso altri finanziatori	136.000,50	450.795,72
2	Debiti verso fornitori	2.941.642,08	3.055.177,38
3	Acconti	141,19	220,06
4	Debiti per trasferimenti e contributi	509.640,12	448.736,80
a	enti finanziati dal servizio sanitario nazionale	0,00	0,00
b	altre amministrazioni pubbliche	206.594,40	79.651,74
c	imprese controllate	0,00	0,00
d	imprese partecipate	6.160,00	6.160,00
e	altri soggetti	296.885,72	362.925,06

Relazione sulla gestione consolidata al 31.12.2022 – Comune di Albisola Superiore

	STATO PATRIMONIALE CONSOLIDATO (PASSIVO)	Anno 2022	Anno 2021
	<b>D) DEBITI (*)</b>		
5	altri debiti	1.518.649,38	1.856.888,50
a	tributari	242.334,20	126.356,66
b	verso istituti di previdenza e sicurezza sociale	155.894,79	241.185,87
c	per attività svolta per c/terzi (**)	0,00	0,00
d	altri	1.120.420,39	1.489.345,97
	<b>TOTALE DEBITI (D)</b>	<b>5.661.693,06</b>	<b>6.946.463,03</b>

Incidenza dei singoli organismi sul totale dei debiti consolidati

Organismo	Valore	Incidenza %
Comune di Albisola Superiore	3.842.139,13	67,86%
Acque Pubbliche Savonesi S.c.p.a.	19.672,56	0,35%
Albisola Servizi S.r.l.	468.676,17	8,28%
Consorzio Depurazione Acque del Savonese S.p.a.	1.254.389,77	22,16%
IRE S.p.a.	834,05	0,01%
TPL Linea S.r.l.	75.981,38	1,34%

Ratei e risconti passivi

	STATO PATRIMONIALE CONSOLIDATO (PASSIVO)	Anno 2022	Anno 2021
	<b>E) RATEI E RISCONTI E CONTRIBUTI AGLI INVESTIMENTI</b>		
I	Ratei passivi	273.057,61	198.064,46
II	Risconti passivi	14.546.349,37	13.372.558,11
1	Contributi agli investimenti	10.629.993,10	9.458.492,99
a	da altre amministrazioni pubbliche	10.609.538,61	9.414.575,77
b	da altri soggetti	20.454,49	43.917,22
2	Concessioni pluriennali	30.273,66	29.400,00
3	Altri risconti passivi	3.886.082,61	3.884.665,12
	<b>TOTALE RATEI E RISCONTI (E)</b>	<b>14.819.406,98</b>	<b>13.570.622,57</b>

Incidenza dei singoli organismi sul totale dei ratei e risconti passivi consolidati

Organismo	Valore	Incidenza %
Comune di Albisola Superiore	14.567.570,25	98,30%
Acque Pubbliche Savonesi S.c.p.a.	122,98	0,00%
Albisola Servizi S.r.l.	2.312,00	0,02%
Consorzio Depurazione Acque del Savonese S.p.a.	195.364,86	1,32%
IRE S.p.a.	87,63	0,00%

*Incidenza dei singoli organismi sul totale dei ratei e risconti passivi consolidati*

Organismo	Valore	Incidenza %
TPL Linea S.r.l.	53.949,26	0,36%

**Conti d'ordine**

	STATO PATRIMONIALE CONSOLIDATO (PASSIVO)	Anno 2022	Anno 2021
	<b>CONTI D'ORDINE</b>		
	1) Impegni su esercizi futuri	402.618,93	2.958.825,67
	2) beni di terzi in uso	0,00	0,00
	3) beni dati in uso a terzi	871,95	904,07
	4) garanzie prestate a amministrazioni pubbliche	78.750,50	78.412,33
	5) garanzie prestate a imprese controllate	0,00	0,00
	6) garanzie prestate a imprese partecipate	0,00	0,00
	7) garanzie prestate a altre imprese	3.467,79	3.430,16
	<b>TOTALE CONTI D'ORDINE</b>	<b>485.709,17</b>	<b>3.041.572,23</b>

*Incidenza dei singoli organismi sul totale dei ratei e risconti passivi consolidati*

Organismo	Valore	Incidenza %
Comune di Albisola Superiore	343.960,61	70,82%
Acque Pubbliche Savonesi S.c.p.a.	0,00	0,00%
Albisola Servizi S.r.l.	0,00	0,00%
Consorzio Depurazione Acque del Savonese S.p.a.	79.456,24	16,36%
IRE S.p.a.	0,00	0,00%
TPL Linea S.r.l.	62.292,32	12,83%

**Le grandezze economiche**

CONTO ECONOMICO	Bilancio consolidato Anno 2022 (a)	Bilancio consolidato Anno 2021 (b)	Differenze (a-b)
A) COMPONENTI POSITIVI DELLA GESTIONE	14.094.113,94	13.877.214,79	216.899,15
B) COMPONENTI NEGATIVI DELLA GESTIONE	13.451.698,89	12.876.811,67	574.887,22
<b>DIFFERENZA FRA COMP. POSITIVI E NEGATIVI DELLA GESTIONE ( A-B)</b>	<b>642.415,05</b>	<b>1.000.403,12</b>	<b>-357.988,07</b>
C) PROVENTI ED ONERI FINANZIARI	-35.621,36	24.138,93	-59.760,29
<i>Proventi finanziari</i>	740,40	80.865,42	-80.125,02
<i>Oneri finanziari</i>	36.361,76	56.726,49	-20.364,73

CONTO ECONOMICO	Bilancio consolidato Anno 2022 (a)	Bilancio consolidato Anno 2021 (b)	Differenze (a-b)
D) RETTIFICHE DI VALORE ATTIVITA' FINANZIARIE	-463.123,05	28.640,59	-491.763,64
<i>Rivalutazioni</i>	-0,09	47.185,07	-47.185,16
<i>Svalutazioni</i>	463.122,96	18.544,48	444.578,48
E) PROVENTI ED ONERI STRAORDINARI	1.079.559,23	1.303.511,84	-223.952,61
<i>Proventi straordinari</i>	2.761.148,30	2.515.451,71	245.696,59
<i>Oneri straordinari</i>	1.681.589,07	1.211.939,87	469.649,20
<b>RISULTATO PRIMA DELLE IMPOSTE (A-B+C+D+E)</b>	<b>1.223.229,87</b>	<b>2.356.694,48</b>	<b>-1.133.464,61</b>
Imposte	200.712,50	235.907,79	-35.195,29
<b>RISULTATO DELL'ESERCIZIO (comprensivo della quota di pertinenza di terzi *)</b>	<b>1.022.517,37</b>	<b>2.120.786,69</b>	<b>1.098.269,32</b>
<b>RISULTATO DELL'ESERCIZIO DI GRUPPO</b>	<b>1.022.517,37</b>	<b>2.120.786,69</b>	<b>1.098.269,32</b>
<b>Risultato dell'esercizio di pertinenza di terzi (*)</b>	<b>0,00</b>	<b>0,00</b>	<b>0,00</b>

(\*) da evidenziare nel caso di applicazione del metodo integrale

### Le voci economiche in dettaglio

#### Componenti positivi della gestione

CONTO ECONOMICO		2022	2021
<b><u>A) COMPONENTI POSITIVI DELLA GESTIONE</u></b>			
1	Proventi da tributi	7.076.287,91	7.460.539,10
2	Proventi da fondi perequativi	193.345,66	193.345,66
3	Proventi da trasferimenti e contributi	1.723.120,29	1.988.864,53
a	<i>Proventi da trasferimenti correnti</i>	1.698.064,34	1.589.362,18
b	<i>Quota annuale di contributi agli investimenti</i>	25.055,95	399.502,35
c	<i>Contributi agli investimenti</i>	0,00	0,00
4	Ricavi delle vendite e prestazioni e proventi da servizi pubblici	3.775.746,94	3.358.738,80
a	Proventi derivanti dalla gestione dei beni	506.465,84	378.826,99
b	<i>Ricavi della vendita di beni</i>	0,00	17,72
c	<i>Ricavi e proventi dalla prestazione di servizi</i>	3.269.281,10	2.979.894,09

CONTO ECONOMICO		2022	2021
	<b>A) COMPONENTI POSITIVI DELLA GESTIONE</b>		
5	Variazioni nelle rimanenze di prodotti in corso di lavorazione, etc. (+/-)	0,00	-17,47
6	Variazione dei lavori in corso su ordinazione	81,26	0,00
7	Incrementi di immobilizzazioni per lavori interni	7.947,33	13.394,81
8	Altri ricavi e proventi diversi	1.317.584,55	862.349,36
	<b>Totale componenti positivi della gestione A)</b>	<b>14.094.113,94</b>	<b>13.877.214,79</b>

Incidenza dei singoli organismi sul totale consolidato dei componenti positivi della gestione

Organismo	Valore	Incidenza %
Comune di Albisola Superiore	11.936.285,23	84,69%
Acque Pubbliche Savonesi S.c.p.a.	16.571,39	0,12%
Albisola Servizi S.r.l.	175.906,00	1,25%
Consorzio Depurazione Acque del Savonese S.p.a.	1.741.218,15	12,35%
IRE S.p.a.	947,73	0,01%
TPL Linea S.r.l.	223.185,44	1,58%

### Componenti negativi della gestione

CONTO ECONOMICO CONSOLIDATO		2022	2021
	<b>B) COMPONENTI NEGATIVI DELLA GESTIONE</b>		
9	Acquisto di materie prime e/o beni di consumo	370.323,90	409.620,16
10	Prestazioni di servizi	5.743.856,26	5.278.815,54
11	Utilizzo beni di terzi	302.156,85	304.624,68
12	Trasferimenti e contributi	667.902,81	512.854,76
a	<i>Trasferimenti correnti</i>	579.799,80	511.564,52
b	<i>Contributi agli investimenti ad altre Amministrazioni pubb.</i>	85.375,45	0,00
c	<i>Contributi agli investimenti ad altri soggetti</i>	2.727,56	1.290,24
13	Personale	4.264.320,62	4.532.803,96
14	Ammortamenti e svalutazioni	846.591,78	942.645,28
a	<i>Ammortamenti di immobilizzazioni Immateriali</i>	36.208,61	56.630,62
b	<i>Ammortamenti di immobilizzazioni materiali</i>	519.000,36	879.164,05
c	<i>Altre svalutazioni delle immobilizzazioni</i>	181,17	0,00
d	<i>Svalutazione dei crediti</i>	291.201,64	6.850,61
15	Variazioni nelle rimanenze di materie prime e/o beni di consumo (+/-)	4.283,41	-4.953,74



CONTO ECONOMICO CONSOLIDATO		2022	2021
<b>B) COMPONENTI NEGATIVI DELLA GESTIONE</b>			
16	Accantonamenti per rischi	115.905,15	22.988,47
17	Altri accantonamenti	131.347,90	0,00
18	Oneri diversi di gestione	1.005.010,21	877.412,56
<b>totale componenti negativi della gestione B)</b>		<b>13.451.698,89</b>	<b>12.876.811,67</b>

Incidenza dei singoli organismi sul totale consolidato dei componenti negativi della gestione

Organismo	Valore	Incidenza %
Comune di Albisola Superiore	8.939.353,66	66,46%
Acque Pubbliche Savonesi S.c.p.a.	21.704,68	0,16%
Albisola Servizi S.r.l.	2.590.642,99	19,26%
Consorzio Depurazione Acque del Savonese S.p.a.	1.664.082,09	12,37%
IRE S.p.a.	937,73	0,01%
TPL Linea S.r.l.	234.977,74	1,75%

### Componenti della gestione finanziaria

CONTO ECONOMICO CONSOLIDATO		2022	2021
<b>C) PROVENTI ED ONERI FINANZIARI</b>			
<u>Proventi finanziari</u>			
19	Proventi da partecipazioni	0,00	80.706,00
a	<i>da società controllate</i>	0,00	0,00
b	<i>da società partecipate</i>	0,00	80.706,00
c	<i>da altri soggetti</i>	0,00	0,00
20	Altri proventi finanziari	740,40	159,42
<b>Totale proventi finanziari</b>		<b>740,40</b>	<b>80.865,42</b>
<u>Oneri finanziari</u>			
21	Interessi ed altri oneri finanziari	36.361,76	56.726,49
a	<i>Interessi passivi</i>	36.323,91	56.684,86
b	<i>Altri oneri finanziari</i>	37,85	41,63
<b>Totale oneri finanziari</b>		<b>36.361,76</b>	<b>56.726,49</b>
<b>totale (C)</b>		<b>-35.621,36</b>	<b>24.138,93</b>
<b>D) RETTIFICHE DI VALORE ATTIVITA' FINANZIARIE</b>			
22	Rivalutazioni	-0,09	47.185,07
23	Svalutazioni	463.122,96	18.544,48
<b>totale (D)</b>		<b>-463.123,05</b>	<b>28.640,59</b>

*Incidenza dei singoli organismi sul totale consolidato del saldo finanziario della gestione*

Organismo	Valore	Incidenza %
Comune di Albisola Superiore	-22.070,80	61,96%
Acque Pubbliche Savonesi S.c.p.a.	-0,27	0,00%
Albisola Servizi S.r.l.	-273,00	0,77%
Consorzio Depurazione Acque del Savonese S.p.a.	-13.357,34	37,50%
IRE S.p.a.	-6,92	0,02%
TPL Linea S.r.l.	86,97	-0,24%

*Incidenza dei singoli organismi sul totale consolidato delle rettifiche di valore di attività finanziarie*

Organismo	Valore	Incidenza %
Comune di Albisola Superiore	-463.122,96	100,00%
Acque Pubbliche Savonesi S.c.p.a.	-0,09	0,00%
Albisola Servizi S.r.l.	0,00	0,00%
Consorzio Depurazione Acque del Savonese S.p.a.	0,00	0,00%
IRE S.p.a.	0,00	0,00%
TPL Linea S.r.l.	0,00	0,00%

**Componenti della gestione straordinaria**

CONTO ECONOMICO CONSOLIDATO		2022	2021
	<b><u>E) PROVENTI ED ONERI STRAORDINARI</u></b>		
24	<i><u>Proventi straordinari</u></i>		
a	<i>Proventi da permessi di costruire</i>	349.076,44	402.521,40
b	<i>Proventi da trasferimenti in conto capitale</i>	27.447,08	1.783.750,40
c	<i>Sopravvenienze attive e insussistenze del passivo</i>	211.768,95	260.585,75
d	<i>Plusvalenze patrimoniali</i>	2.172.855,83	0,00
e	<i>Altri proventi straordinari</i>	0,00	68.594,16
	<b>totale proventi</b>	<b>2.761.148,30</b>	<b>2.515.451,71</b>
25	<i><u>Oneri straordinari</u></i>		
a	<i>Trasferimenti in conto capitale</i>	0,00	0,00
b	<i>Sopravvenienze passive e insussistenze dell'attivo</i>	1.139.360,70	1.100.783,42
c	<i>Minusvalenze patrimoniali</i>	301.359,83	0,00
d	<i>Altri oneri straordinari</i>	240.868,54	111.156,45
	<b>totale oneri</b>	<b>1.681.589,07</b>	<b>1.211.939,87</b>
	<b>Totale (E)</b>	<b>1.079.559,23</b>	<b>1.303.511,84</b>

*Incidenza dei singoli organismi sul totale consolidato della gestione straordinaria*

Organismo	Valore	Incidenza %
Comune di Albisola Superiore	1.080.008,63	100,04%
Acque Pubbliche Savonesi S.c.p.a.	0,00	0,00%
Albisola Servizi S.r.l.	0,00	0,00%
Consorzio Depurazione Acque del Savonese S.p.a.	0,00	0,00%
IRE S.p.a.	-5,31	0,00%
TPL Linea S.r.l.	-444,09	-0,04%

#### D. Prospetti di raccordo del Patrimonio netto e del Conto economico della capogruppo con i valori consolidati

##### - Patrimonio Netto –

	Patrimonio netto consolidato (a)	Patrimonio netto della capogruppo (b)	Variazioni (a-b)
<b>PATRIMONIO NETTO (A)</b>			
<b>Patrimonio netto di gruppo</b>			
Fondo di dotazione	21.619.821,09	21.619.821,09	0,00
Riserve	11.576.884,25	11.565.013,28	11.870,97
<i>da capitale</i>	<i>1.040.951,16</i>	<i>1.040.951,16</i>	<i>0,00</i>
<i>da permessi di costruire</i>	<i>3.077.742,11</i>	<i>3.077.742,11</i>	<i>0,00</i>
<i>riserve indisponibili per beni demaniali e patrimoniali indisponibili e per i beni culturali</i>	<i>6.527.229,19</i>	<i>6.527.229,19</i>	<i>0,00</i>
<i>altre riserve indisponibili</i>	<i>11.870,97</i>	<i>0,00</i>	<i>11.870,97</i>
<i>altre riserve disponibili</i>	<i>919.090,82</i>	<i>919.090,82</i>	<i>0,00</i>
Risultato economico dell'esercizio	1.022.517,37	912.706,54	109.810,83
Risultati economici di esercizi precedenti	-38.791,37	-38.791,37	0,00
Riserve negative per beni indisponibili	0,00	0,00	0,00
<b>Totale Patrimonio netto di gruppo</b>	<b>34.180.431,34</b>	<b>34.058.749,54</b>	<b>121.681,80</b>
<b>Patrimonio netto di pertinenza di terzi</b>	<b>0,00</b>	<b>0,00</b>	<b>0,00</b>
Fondo di dotazione e riserve di pertinenza di terzi	0,00	0,00	0,00
Risultato economico dell'esercizio di pertinenza di terzi	0,00	0,00	0,00
<b>Totale patrimonio netto di pertinenza di terzi</b>	<b>0,00</b>	<b>0,00</b>	<b>0,00</b>
<b>TOTALE PATRIMONIO NETTO (A)</b>	<b>34.180.431,34</b>	<b>34.058.749,54</b>	<b>121.681,80</b>

Le variazioni che si sono determinate tra il patrimonio netto del Comune di Albisola Superiore ed il patrimonio netto consolidato derivano dal processo di consolidamento dei conti, che comporta l'eliminazione del valore contabile delle partecipazioni della capogruppo in ciascuna componente del gruppo e la corrispondente parte del patrimonio netto di ciascuna componente del gruppo e l'analoga eliminazione dei valori delle partecipazioni tra i componenti del gruppo e delle corrispondenti quote del patrimonio netto; a ciò si aggiunge il riflesso economico derivante dal consolidamento del risultato economico di gruppo, determinato al netto delle operazioni infragruppo.

Per quanto riguarda la variazione delle riserve, si riportano i riflessi derivanti dalle differenze di consolidamento tra i valori delle partecipazioni finanziarie iscritte nel bilancio della capogruppo e la quota di patrimonio netto dei singoli organismi, al netto del risultato di esercizio 2022:

Organismo	Valore partecipazione a bilancio	Valore PN 2022 al netto risultato d'esercizio	Differenza
Acque Pubbliche Savonesi S.c.p.a.	0,00	8.807,11	-8.807,11
Albisola Servizi S.r.l.	128.593,00	128.592,00	1,00
Consorzio Depurazione Acque del Savonese S.p.a.	2.724.082,01	2.724.377,17	-295,16
IRE S.p.a.	426,00	377,04	48,96
TPL Linea S.r.l.	95.991,00	99.054,09	-3.063,09

Nel prospetto che segue si riporta il dettaglio delle operazioni che determinano la variazione del Patrimonio Netto della Capogruppo:

<b>Dettaglio variazione Patrimonio netto di gruppo</b>	
altre riserve indisponibili	11.870,97
<i>di cui differenza consolidamento APS</i>	8.807,11
<i>di cui differenza consolidamento Consorzio depurazione SV</i>	295,16
<i>di cui differenza consolidamento TPL Linea</i>	3.063,09
<i>di cui elisione riserve Acque pubbliche Savonesi</i>	-294,38
<i>di cui arrotondamento</i>	-0,01
<b>Impatto Risultato economico consolidato dell'esercizio</b>	<b>109.810,83</b>
<i>di cui Impatto Risultato di esercizio APS</i>	-5.254,53
<i>di cui Impatto Risultato di esercizio Albisola Servizi</i>	77.659,00
<i>di cui Impatto Risultato di esercizio Consorzio Depurazione Acque SV</i>	49.317,23
<i>di cui Impatto Risultato di esercizio IRE</i>	7,75
<i>di cui Impatto Risultato di esercizio TPL Linea</i>	-11.868,31
<i>di cui Impatto differenza di consolidamento Albisola Servizi</i>	-1,00
<i>di cui Impatto differenza di consolidamento IRE Spa</i>	-48,96
<i>di cui Impatto rettifica ricavi Consorzio Depurazione Acque SV</i>	-0,35
<i>di cui Impatto rettifica ricavi Consorzio Depurazione Acque SV</i>	-0,35
<b>TOTALE VARIAZIONE PN CAPOGRUPPO - PN CONSOLIDATO</b>	<b>121.681,80</b>

#### - Conto economico –

Nel prospetto che segue si raffrontano i principali aggregati del conto economico dell'ente capogruppo con i corrispondenti valori del bilancio consolidato.

CONTO ECONOMICO	Bilancio consolidato Anno 2022 (a)	Bilancio Ente capogruppo Anno 2022 (b)	Differenze (a-b)
A) COMPONENTI POSITIVI DELLA GESTIONE	14.094.113,94	11.966.286,59	2.127.827,35
B) COMPONENTI NEGATIVI DELLA GESTIONE	13.451.698,89	11.491.095,90	1.960.602,99

Relazione sulla gestione consolidata al 31.12.2022 – Comune di Albisola Superiore

CONTO ECONOMICO	Bilancio consolidato Anno 2022 (a)	Bilancio Ente capogruppo Anno 2022 (b)	Differenze (a-b)
<b>DIFFERENZA FRA COMP. POSITIVI E NEGATIVI DELLA GESTIONE ( A-B)</b>	642.415,05	475.190,69	167.224,36
C) PROVENTI ED ONERI FINANZIARI	-35.621,36	-22.070,80	-13.550,56
<i>Proventi finanziari</i>	740,40	0,00	740,40
<i>Oneri finanziari</i>	36.361,76	22.070,80	14.290,96
D) RETTIFICHE DI VALORE ATTIVITA' FINANZIARIE	-463.123,05	-463.122,96	-0,09
<i>Rivalutazioni</i>	-0,09	0,00	-0,09
<i>Svalutazioni</i>	463.122,96	463.122,96	0,00
E) PROVENTI ED ONERI STRAORDINARI	1.079.559,23	1.080.058,59	-499,36
<i>Proventi straordinari</i>	2.761.148,30	2.761.148,02	0,28
<i>Oneri straordinari</i>	1.681.589,07	1.681.089,43	499,64
<b>RISULTATO PRIMA DELLE IMPOSTE (A-B+C+D+E)</b>	1.223.229,87	1.070.055,52	153.174,35
Imposte	200.712,50	157.348,98	43.363,52
<b>RISULTATO DELL'ESERCIZIO (comprensivo della quota di pertinenza di terzi *)</b>	1.022.517,37	912.706,54	109.810,83
<b>Risultato dell'esercizio di pertinenza di terzi (*)</b>	0,00	0,00	0,00

## **E. Evoluzione della gestione ed accadimenti successivi alla data di riferimento del bilancio consolidato**

Il 31/12/2022 è entrato in vigore il D. Lgs. 201/2022 ad oggetto il "Riordino della disciplina dei servizi pubblici locali di rilevanza economica". Il decreto, pur avendo come oggetto il tema dei servizi di interesse locale, può determinare, nel medio periodo, un importante impatto sul gruppo pubblico locale in quanto gli organismi che lo compongono sono in prevalenza coinvolti proprio nella gestione di tali servizi. La nuova disposizione, che deve pertanto essere recepita in modo coordinato con il D. Lgs. 175/2016 riguardante le società a partecipazione pubblica, contiene una serie di disposizioni finalizzate a preservare l'economicità della gestione dei servizi pubblici locali, imponendo agli enti titolari degli stessi, la conduzione di una ricognizione periodica finalizzata a rilevare, per ogni servizio affidato, il concreto andamento dal punto di vista economico, dell'efficienza e della qualità del servizio e del rispetto degli obblighi indicati nel contratto di servizio. Gli esiti di tali verifiche annuali potrebbero comportare l'applicazione di misure di razionalizzazione e riorganizzazione dei servizi con impatti importanti, dal punto di vista economico, patrimoniale e finanziario, sugli organismi deputati ad erogarli, tra cui quelli ricompresi nel perimetro di consolidamento dell'ente. In tal senso, nei prossimi esercizi occorrerà coordinare le eventuali misure che dovessero derivare dalla ricognizione dei servizi pubblici locali con il mantenimento degli equilibri aziendali dei vari organismi che compongono il Gruppo pubblico locale al fine di tutelarne la solidità e la continuità.

**Nota Integrativa al bilancio consolidato al 31/12/2022 del Comune di Albisola Superiore  
redatta ai sensi dell'art. 11 bis del D. Lgs. 118/2011**

**Premessa**

*- riferimenti normativi e adempimenti dell'ente -*

Ai sensi del c. 1 dell'art. 11 bis del D. Lgs. 118/2011 il Comune di Albisola Superiore è tenuto a predisporre il bilancio consolidato con i propri enti ed organismi strumentali, aziende, società controllate e partecipate, secondo le modalità ed i criteri individuati dagli articoli 11bis – 11quinquies del D. Lgs. 118/2011 e le indicazioni contenute nel principio contabile applicato concernente il bilancio consolidato di cui all'allegato n. 4/4 del medesimo D. Lgs. 118/2011.

Il c. 2 dell'art. 11 del D. Lgs. 118/2011 specifica che il bilancio consolidato è composto dal conto economico consolidato, dallo stato patrimoniale consolidato, dalla relazione sulla gestione consolidata che comprende la nota integrativa, dalla relazione del collegio dei revisori dei conti, e deve essere approvato, ai sensi della lett. c) del c. 1 dell'art. 18 del D. Lgs. 118/2011 entro il 30 settembre successivo all'anno cui si riferisce.

*- definizione GAP e Perimetro di consolidamento -*

Gli artt. 11 ter, 11 quater e 11 quinquies del D. Lgs. 118/2011 e le indicazioni contenute nel principio contabile applicato definiscono i presupposti normativi ed operativi per individuare gli organismi da ricomprendere nel Gruppo Amministrazione Pubblica (di seguito GAP) e nel Perimetro di consolidamento del Comune di Albisola Superiore, suddividendoli nelle seguenti fattispecie:

- Enti strumentali controllati
- Enti strumentali partecipati
- Società controllate
- Società partecipate

Il Comune di Albisola Superiore ha definito il proprio GAP e perimetro di consolidamento relativo al Bilancio consolidato al 31.12.2022 con deliberazione di Giunta comunale n. 92 del 15/06/2023.

*- direttive e procedure adottate -*

Il Principio contabile applicato fornisce indicazioni operative in merito al percorso di predisposizione del bilancio consolidato; in tal senso, l'ente capogruppo è tenuto a:

- a) comunicare agli enti, alle aziende e alle società comprese nell'elenco Perimetro che sono comprese nel proprio bilancio consolidato;
- b) trasmettere a ciascuno di tali soggetti l'elenco degli organismi compresi nel consolidato;

- c) impartire le direttive necessarie per rendere possibile la predisposizione del bilancio consolidato.

Le direttive da impartire riguardano:

- 1) le modalità e i tempi di trasmissione dei bilanci di esercizio, dei rendiconti o dei bilanci consolidati e delle informazioni integrative necessarie all'elaborazione del consolidato;
- 2) le indicazioni di dettaglio riguardanti la documentazione e le informazioni integrative che i componenti del gruppo devono trasmettere per rendere possibile l'elaborazione del consolidato; in particolare è necessario richiedere agli enti strumentali che adottano la sola contabilità economico patrimoniale e alle società del gruppo:
  - a. le informazioni necessarie all'elaborazione del bilancio consolidato secondo i principi contabili e lo schema previsti dal decreto legislativo n. 118/2011, se non presenti nella nota integrativa;
  - b. la riclassificazione dello stato patrimoniale e del conto economico secondo lo schema previsto dall'allegato 11 al decreto legislativo n. 118/2011;
- 3) le istruzioni e le linee guida necessarie per adeguare i bilanci del gruppo ai criteri previsti dal Principio contabile applicato, se non in contrasto con la disciplina civilistica.

Con comunicazioni di posta elettronica inviate il 21/06/2023, il Comune di Albisola Superiore ha inoltrato le direttive per la predisposizione del bilancio consolidato al 31.12.2022 agli organismi ricompresi nel proprio perimetro di consolidamento, richiedendo puntuale riscontro in merito alle informazioni ed ai dati necessari per la predisposizione del documento contabile di gruppo. Di seguito si riporta il prospetto riepilogativo della documentazione pervenuta all'ente capogruppo a seguito dell'invio delle direttive e della richiesta di trasmissione delle informazioni rilevanti:

Ente/ Società	Trasmissione bilancio 2022	Trasmissione bilancio 2022 riclassificato	Indicazioni rapporti infragruppo	Trasmissione informazioni integrative	Note
Acque Pubbliche Savonesi S.c.p.a.	Si	Si	Si	Si	
Albisola Servizi S.r.l.	Si	Si	Si	Si	
Consorzio Depurazione Acque del Savonese S.p.a.	Si	Si	Si	Si	
IRE S.p.a.	Si	Si	Si	Si	
TPL Linea S.r.l.	Si	Si	Si	Si	



Nel caso di mancata trasmissione della documentazione riepilogata in tabella da parte degli organismi ricompresi nel perimetro, l'ente capogruppo, al fine di rispettare la tempistica di redazione e approvazione prevista dal legislatore, ha provveduto in proprio, sulla base del materiale effettivamente disponibile, a ricercare e rielaborare le informazioni necessarie alla predisposizione del bilancio consolidato; quando non è stato possibile effettuare tale intervento integrativo, è stata inserita specifica nota circa l'indisponibilità dei dati.

*- contenuti della nota integrativa -*

Il punto 5 del Principio contabile applicato (All. 4/4 al D. Lgs. 118/2011) indica i contenuti che la Nota integrativa al bilancio consolidato deve trattare. In conformità a tale indicazione, di seguito si riportano i dati e le informazioni esplicative relative al Bilancio consolidato al 31.12.2022 del Comune di Albisola Superiore.

#### **A. I criteri di valutazione applicati**

Le disposizioni normative e di prassi prevedono che il Bilancio consolidato del Comune di Albisola Superiore sia predisposto secondo gli schemi e le indicazioni di cui al D. Lgs. 118/2011 valevoli per l'ente capogruppo. Il punto 4.1 del Principio contabile applicato dispone tuttavia che è accettabile derogare all'obbligo di uniformità dei criteri di valutazione quando la conservazione di criteri difformi sia più idonea a realizzare l'obiettivo della rappresentazione veritiera e corretta. La difformità nei principi contabili adottati è altresì accettabile, se essi non sono rilevanti, sia in termini quantitativi che qualitativi, rispetto al valore consolidato della voce in questione.

In considerazione della peculiarità dell'attività svolta dall'ente capogruppo, delle modalità di implementazione della contabilità economico patrimoniale e delle caratteristiche operative del Comune di Albisola Superiore, il processo di aggregazione dei bilanci degli organismi partecipati, in particolare quando corrispondenti a società di capitali, ha recepito, nel rispetto degli schemi di bilancio di cui al D. Lgs. 118/2011, i dati contabili mantenendo i criteri applicati dagli stessi organismi, seguendo un approccio finalizzato a garantire la rappresentazione veritiera e corretta delle grandezze contabili del gruppo. In parallelo a tale approccio, attraverso le direttive inviate agli organismi ricompresi nel perimetro di consolidamento, l'ente capogruppo ha in ogni caso segnalato i criteri di valutazione previsti dal Principio contabile applicato di cui all'allegato 4/3 al D. Lgs. 118/2011; sempre nell'ambito delle direttive, sono stati inviati i prospetti per la riclassificazione dei bilanci secondo gli schemi di conto economico e stato patrimoniale previsti dal D. Lgs. 118/2011, prevedendo un raccordo puntuale tra le voci del bilancio civilistico e quelle contenute nei suddetti schemi, ed indicando, nei casi di non piena corrispondenza, le alternative per una corretta rilevazione secondo i principi di cui all'allegato 4/3 al D. Lgs. 118/2011.

Nel caso di mancata riclassificazione dei bilanci da parte degli organismi ricompresi nel perimetro, l'ente capogruppo ha provveduto, sulla base delle informazioni rese disponibili, ad effettuare direttamente la riclassificazione nel rispetto delle disposizioni di cui al D. Lgs. 118/2011.

Eventuali disallineamenti nei valori relativi ai rapporti infragruppo, dovuti all'applicazione di differenti criteri di valutazione e rilevazione contabile, vengono affrontati attraverso l'applicazione di scritture di pre-consolidamento, come indicato nell'appendice tecnica al Principio contabile applicato concernente il bilancio consolidato.

Nell'**Appendice A** della presente Nota integrativa, sono riportati, a fini informativi, i criteri di valutazione adottati dagli organismi ricompresi nel perimetro di consolidamento.

## B. La composizione del GAP e del Perimetro di consolidamento del Comune di Albisola Superiore

L'elenco Gap del Comune di Albisola Superiore, riferito all'esercizio 2022, risulta composto dai seguenti organismi:

Ente/ Società	Sede	Quota partecipazioni	Classificazioni	Legame	Rilevanza	Note
Albisola Servizi S.r.l.	VIA LINO SAETTONE N. 108 17011 ALBISOLA SUPERIORE (SV)	100,00000%	Società controllata - art. 11 quater D. Lgs. 118/2011	Diretta	SI	
Consorzio Depurazione Acque del Savonese S.p.a.	VIA CARAVAGGI O N. 1 17100 SAVONA (SV)	8,86000%	Società partecipata - art. 11 quinquies D. Lgs. 118/2011	Diretta	SI	
TPL Linea S.r.l.	VIA VALLETTA S. CRISTOFORO N. 3r 17100 SAVONA (SV)	0,81800%	Società partecipata - art. 11 quinquies D. Lgs. 118/2011	Diretta	SI	
Acque Pubbliche Savonesi S.c.p.a.	VIA CARAVAGGI O N. 1 17100	4,43000%	Società partecipata - art. 11 quinquies D.	Indiretta (controllata da Consorzio Depurazione)	SI	

Ente/ Società	Sede	Quota partecipazioni	Classificazioni	Legame	Rilevanza	Note
	SAVONA (SV)		Lgs. 118/2011	Acque del Savonese S.p.a.)		
IRE S.p.a.	Via Peschiera N. 16 16122 GENOVA (GE)	0,01710%	Società partecipata - art. 11 quinquies D. Lgs. 118/2011	Diretta	SI	
Fondazione Museo Della Ceramica di Savona - Onlus	via Monte di Pietà N. 7 20100 MILANO (MI)	5,55000%	Ente strumentale partecipato - comma 2 art. 11 ter D. Lgs. 118/2011	Diretta	NO, irrilevanza contabile	

Il perimetro di consolidamento del Comune di Albisola Superiore, riferito all'esercizio 2022, risulta composto dai seguenti organismi:

Ente/ Società	Quota partecipazioni	Classificazione	Missione corrispondente	Metodo consolidamento	Consolidamento tramite Gruppo
Albisola Servizi S.r.l.	100,00000%	Società controllata - art. 11 quater D. Lgs. 118/2011	Sviluppo sostenibile e tutela del territorio e dell'ambiente	Integrale	NO
Consorzio Depurazione Acque del Savonese S.p.a.	8,86000%	Società partecipata - art. 11 quinquies D. Lgs. 118/2011	Sviluppo sostenibile e tutela del territorio e dell'ambiente	Proporzionale	NO
TPL Linea S.r.l.	0,81800%	Società partecipata - art. 11 quinquies D. Lgs. 118/2011	Trasporti e diritto alla mobilità	Proporzionale	NO
Acque Pubbliche Savonesi S.c.p.a.	4,43000%	Società partecipata - art. 11 quinquies D. Lgs. 118/2011	Sviluppo sostenibile e tutela del territorio e dell'ambiente	Proporzionale	NO
IRE S.p.a.	0,01710%	Società partecipata - art. 11 quinquies D. Lgs. 118/2011	Sviluppo sostenibile e tutela del territorio e dell'ambiente	Proporzionale	NO

Il metodo di consolidamento integrale prevede l'aggregazione voce per voce del bilancio dell'organismo ricompreso nel perimetro per l'intero importo delle voci contabili.

Il metodo di consolidamento proporzionale prevede l'aggregazione voce per voce del bilancio dell'organismo ricompreso nel perimetro per un importo delle voci contabili proporzionale alla quota di partecipazione detenuta dall'ente capogruppo.

## C. Gli organismi ricompresi nel perimetro di consolidamento del Comune di Albisola Superiore

### C.1 - ACQUE PUBBLICHE SAVONESI S.C.P.A.

Acque Pubbliche Savonesi S.c.p.a., ai fini della predisposizione del bilancio consolidato 2022 del Comune di Albisola Superiore, rientra tra le società partecipate di cui all'art. 11 quinquies D. Lgs. 118/2011. L'ente capogruppo detiene una partecipazione indiretta in Acque Pubbliche Savonesi S.c.p.a., per il tramite di Consorzio Depurazione Acque del Savonese S.p.a..

La quota di partecipazione complessivamente detenuta dal Comune di Albisola Superiore in Acque Pubbliche Savonesi S.c.p.a. al 31.12.2022 è pari al 4,43000%.

L'attività di Acque Pubbliche Savonesi S.c.p.a., sulla base delle disposizioni statutarie, si incentra sui seguenti interventi: Gestione servizio idrico integrato.

L'ambito di operatività di Acque Pubbliche Savonesi S.c.p.a. è riconducibile all'attività corrispondente alla missione del bilancio: Sviluppo sostenibile e tutela del territorio e dell'ambiente.

Acque Pubbliche Savonesi S.c.p.a. viene consolidata nel bilancio del gruppo del Comune di Albisola Superiore attraverso l'applicazione del metodo Proporzionale; l'organismo era già ricompreso nel perimetro 2021 e veniva consolidato con metodo proporzionale.

Di seguito si presenta la sintesi dei dati economici e patrimoniali di Acque Pubbliche Savonesi S.c.p.a.:

Stato patrimoniale	2022	2021	diff.	var. %
Crediti vs partecipanti	0,00	0,00	0,00	N.R.
Immobilizzazioni immateriali	57.472,00	82.378,85	-24.906,85	-30,23%
Immobilizzazioni materiali	37.534,00	45.219,18	-7.685,18	-17,00%
Immobilizzazioni finanziarie	0,00	0,00	0,00	N.R.
Attivo circolante	432.484,00	216.029,97	216.454,03	100,20 %
Ratei e risconti attivi	1.018,00	799,00	219,00	27,41%
<b>TOTALE DELL'ATTIVO</b>	<b>528.508,00</b>	<b>344.427,00</b>	<b>184.081,00</b>	<b>53,45%</b>
Patrimonio netto	80.194,00	103.554,76	-23.360,76	-22,56%
Fondi per rischi ed oneri	0,00	0,00	0,00	N.R.
TFR	0,00	0,00	0,00	N.R.
Debiti	445.538,00	237.371,00	208.167,00	87,70%
Ratei e risconti passivi	2.776,00	3.501,24	-725,24	-20,71%
<b>TOTALE DEL PASSIVO</b>	<b>528.508,00</b>	<b>344.427,00</b>	<b>184.081,00</b>	<b>53,45%</b>

Conto economico	2022	2021	diff.	var. %
Ricavi caratteristici*	0,00	367,00	-367,00	- 100,00%
Altri ricavi diversi	374.072,00	0,00	374.072,00	N.R.
Costi per servizi	193.532,00	144.952,00	48.580,00	33,51%
Costi del personale	0,00	0,00	0,00	N.R.
Altri costi diversi	297.553,00	53.983,00	243.570,00	451,20%
<b>Risultato della gestione operativa</b>	<b>-117.013,00</b>	<b>-198.568,00</b>	<b>81.555,00</b>	<b>41,07%</b>
<b>Proventi ed oneri finanziari</b>	<b>-6,00</b>	<b>-26,00</b>	<b>20,00</b>	<b>76,92%</b>
<b>Rettifiche di valore di attività finanziarie</b>	<b>-2,00</b>	<b>0,00</b>	<b>-2,00</b>	<b>N.R.</b>
<b>Proventi ed oneri straordinari</b>	<b>0,00</b>	<b>0,00</b>	<b>0,00</b>	<b>N.R.</b>
Imposte sul reddito	1.591,00	-47.664,00	49.255,00	103,34%
<b>Risultato di esercizio</b>	<b>-118.612,00</b>	<b>-150.930,00</b>	<b>32.318,00</b>	<b>21,41%</b>

\* la voce ricomprende i valori dei conti A1, A2, A3, A4 dello schema di CE del D. Lgs. 118/2011, ovvero la voce A1 dello schema di CE civilistico

## C.2 - ALBISOLA SERVIZI S.R.L.

Albisola Servizi S.r.l., ai fini della predisposizione del bilancio consolidato 2022 del Comune di Albisola Superiore, rientra tra le società controllate di cui all'art. 11 quater D. Lgs. 118/2011. L'ente capogruppo detiene una partecipazione diretta in Albisola Servizi S.r.l..

La quota di partecipazione complessivamente detenuta dal Comune di Albisola Superiore in Albisola Servizi S.r.l. al 31.12.2022 è pari al 100,00000%.

L'attività di Albisola Servizi S.r.l., sulla base delle disposizioni statutarie, si incentra sui seguenti interventi: Gestione servizio di igiene ambientale.

L'ambito di operatività di Albisola Servizi S.r.l. è riconducibile all'attività corrispondente alla missione del bilancio: Sviluppo sostenibile e tutela del territorio e dell'ambiente.

Albisola Servizi S.r.l. viene consolidata nel bilancio del gruppo del Comune di Albisola Superiore attraverso l'applicazione del metodo Integrale; l'organismo era già ricompreso nel perimetro 2021 e veniva consolidato con metodo integrale.

Di seguito si presenta la sintesi dei dati economici e patrimoniali di Albisola Servizi S.r.l.:

Stato patrimoniale	2022	2021	diff.	var. %
Crediti vs partecipanti	0,00	0,00	0,00	N.R.
Immobilizzazioni immateriali	9.109,00	15.922,00	-6.813,00	-42,79%
Immobilizzazioni materiali	161.362,00	200.826,00	-39.464,00	-19,65%
Immobilizzazioni finanziarie	0,00	0,00	0,00	N.R.
Attivo circolante	666.911,00	553.550,00	113.361,00	20,48%
Ratei e risconti attivi	1.429,00	2.981,00	-1.552,00	-52,06%
<b>TOTALE DELL'ATTIVO</b>	<b>838.811,00</b>	<b>773.279,00</b>	<b>65.532,00</b>	<b>8,47%</b>

Stato patrimoniale	2022	2021	diff.	var. %
Patrimonio netto	206.251,00	128.592,00	77.659,00	60,39%
Fondi per rischi ed oneri	0,00	0,00	0,00	N.R.
TFR	103.418,00	97.071,00	6.347,00	6,54%
Debiti	526.830,00	546.451,00	-19.621,00	-3,59%
Ratei e risconti passivi	2.312,00	1.165,00	1.147,00	98,45%
<b>TOTALE DEL PASSIVO</b>	<b>838.811,00</b>	<b>773.279,00</b>	<b>65.532,00</b>	<b>8,47%</b>

Conto economico	2022	2021	diff.	var. %
Ricavi caratteristici*	2.678.896,00	2.717.095,00	-38.199,00	-1,41%
Altri ricavi diversi	48.613,00	16,00	48.597,00	303731,25%
Costi per servizi	800.343,00	759.889,00	40.454,00	5,32%
Costi del personale	1.284.006,00	1.325.998,00	-41.992,00	-3,17%
Altri costi diversi	536.299,00	521.116,00	15.183,00	2,91%
<b>Risultato della gestione operativa</b>	<b>106.861,00</b>	<b>110.108,00</b>	<b>-3.247,00</b>	<b>-2,95%</b>
<b>Proventi ed oneri finanziari</b>	<b>-273,00</b>	<b>-1.214,00</b>	<b>941,00</b>	<b>77,51%</b>
<b>Rettifiche di valore di attività finanziarie</b>	<b>0,00</b>	<b>0,00</b>	<b>0,00</b>	<b>N.R.</b>
<b>Proventi ed oneri straordinari</b>	<b>0,00</b>	<b>0,00</b>	<b>0,00</b>	<b>N.R.</b>
Imposte sul reddito	28.929,00	54.691,00	-25.762,00	-47,10%
<b>Risultato di esercizio</b>	<b>77.659,00</b>	<b>54.203,00</b>	<b>23.456,00</b>	<b>43,27%</b>

\* la voce ricomprende i valori dei conti A1, A2, A3, A4 dello schema di CE del D. Lgs. 118/2011, ovvero la voce A1 dello schema di CE civilistico

### C.3 - CONSORZIO DEPURAZIONE ACQUE DEL SAVONESE S.P.A.

Consorzio Depurazione Acque del Savonese S.p.a., ai fini della predisposizione del bilancio consolidato 2022 del Comune di Albisola Superiore, rientra tra le società partecipate di cui all'art. 11 quinquies D. Lgs. 118/2011. L'ente capogruppo detiene una partecipazione diretta in Consorzio Depurazione Acque del Savonese S.p.a..

La quota di partecipazione complessivamente detenuta dal Comune di Albisola Superiore in Consorzio Depurazione Acque del Savonese S.p.a. al 31.12.2022 è pari al 8,86000%.

L'attività di Consorzio Depurazione Acque del Savonese S.p.a., sulla base delle disposizioni statutarie, si incentra sui seguenti interventi: Gestione servizi idrico integrato.

L'ambito di operatività di Consorzio Depurazione Acque del Savonese S.p.a. è riconducibile all'attività corrispondente alla missione del bilancio: Sviluppo sostenibile e tutela del territorio e dell'ambiente.

Consorzio Depurazione Acque del Savonese S.p.a. viene consolidata nel bilancio del gruppo del Comune di Albisola Superiore attraverso l'applicazione del metodo Proporzionale; l'organismo era già ricompreso nel perimetro 2021 e veniva consolidato con metodo proporzionale.

Di seguito si presenta la sintesi dei dati economici e patrimoniali di Consorzio Depurazione Acque del Savonese S.p.a.:

Stato patrimoniale	2022	2021	diff.	var. %
Crediti vs partecipanti	0,00	0,00	0,00	N.R.
Immobilizzazioni immateriali	4.685.415,00	4.288.533,00	396.882,00	9,25%
Immobilizzazioni materiali	37.634.715,00	37.360.463,00	274.252,00	0,73%
Immobilizzazioni finanziarie	82.784,00	131.807,00	-49.023,00	-37,19%
Attivo circolante	11.411.830,00	11.320.206,00	91.624,00	0,81%
Ratei e risconti attivi	246.606,00	219.848,00	26.758,00	12,17%
<b>TOTALE DELL'ATTIVO</b>	<b>54.061.350,00</b>	<b>53.320.857,00</b>	<b>740.493,00</b>	<b>1,39%</b>
Patrimonio netto	31.305.806,00	34.434.767,00	-3.128.961,00	-9,09%
Fondi per rischi ed oneri	4.389.042,00	1.823.248,00	2.565.794,00	140,73%
TFR	2.003.583,00	1.748.180,00	255.403,00	14,61%
Debiti	14.157.898,00	12.905.093,00	1.252.805,00	9,71%
Ratei e risconti passivi	2.205.021,00	2.409.569,00	-204.548,00	-8,49%
<b>TOTALE DEL PASSIVO</b>	<b>54.061.350,00</b>	<b>53.320.857,00</b>	<b>740.493,00</b>	<b>1,39%</b>

Conto economico	2022	2021	diff.	var. %
Ricavi caratteristici*	18.916.873,00	14.650.386,00	4.266.487,00	29,12%
Altri ricavi diversi	735.706,00	300.035,00	435.671,00	145,21%
Costi per servizi	7.953.769,00	6.463.042,00	1.490.727,00	23,07%
Costi del personale	4.707.378,00	4.619.347,00	88.031,00	1,91%
Altri costi diversi	6.120.249,00	4.784.744,00	1.335.505,00	27,91%
<b>Risultato della gestione operativa</b>	<b>871.183,00</b>	<b>-916.712,00</b>	<b>1.787.895,00</b>	<b>195,03%</b>
Proventi ed oneri finanziari	-150.760,00	-89.900,00	-60.860,00	-67,70%
Rettifiche di valore di attività finanziarie	0,00	-200.978,00	200.978,00	100,00%
Proventi ed oneri straordinari	0,00	0,00	0,00	N.R.
Imposte sul reddito	163.795,00	50.391,00	113.404,00	225,05%
<b>Risultato di esercizio</b>	<b>556.628,00</b>	<b>-1.257.981,00</b>	<b>1.814.609,00</b>	<b>144,25%</b>

\* la voce ricomprende i valori dei conti A1, A2, A3, A4 dello schema di CE del D. Lgs. 118/2011, ovvero la voce A1 dello schema di CE civilistico

#### C.4 - IRE S.P.A.

IRE S.p.a., ai fini della predisposizione del bilancio consolidato 2022 del Comune di Albisola Superiore, rientra tra le società partecipate di cui all'art. 11 quinquies D. Lgs. 118/2011. L'ente capogruppo detiene una partecipazione diretta in IRE S.p.a..

La quota di partecipazione complessivamente detenuta dal Comune di Albisola Superiore in IRE S.p.a. al 31.12.2022 è pari al 0,01710%.

L'attività di IRE S.p.a., sulla base delle disposizioni statutarie, si incentra sui seguenti interventi: riqualificazione, gestione, valorizzazione e sviluppo della dotazione infrastrutturale della Liguria, al fine di favorire l'avvio e la realizzazione di nuovi progetti infrastrutturali; interventi nell'ambito del settore energetico; attività di ricerca e monitoraggio nei settori del recupero edilizio e urbano, dei lavori pubblici e del sistema abitativo; attività di reperimento di finanziamenti europei e nazionali.

L'ambito di operatività di IRE S.p.a. è riconducibile all'attività corrispondente alla missione del bilancio: Sviluppo sostenibile e tutela del territorio e dell'ambiente.

IRE S.p.a. viene consolidata nel bilancio del gruppo del Comune di Albisola Superiore attraverso l'applicazione del metodo Proporzionale; l'organismo era già ricompreso nel perimetro 2021 e veniva consolidato con metodo proporzionale.

Di seguito si presenta la sintesi dei dati economici e patrimoniali di IRE S.p.a.:

Stato patrimoniale	2022	2021	diff.	var. %
Crediti vs partecipanti	0,00	0,00	0,00	N.R.
Immobilizzazioni immateriali	36.514,00	31.257,00	5.257,00	16,82%
Immobilizzazioni materiali	2.267.782,00	2.297.204,00	-29.422,00	-1,28%
Immobilizzazioni finanziarie	1.001,00	1.001,00	0,00	0,00%
Attivo circolante	6.448.755,00	5.979.281,00	469.474,00	7,85%
Ratei e risconti attivi	86.742,00	100.711,00	-13.969,00	-13,87%
<b>TOTALE DELL'ATTIVO</b>	<b>8.840.794,00</b>	<b>8.409.454,00</b>	<b>431.340,00</b>	<b>5,13%</b>
Patrimonio netto	2.250.235,00	2.202.050,00	48.185,00	2,19%
Fondi per rischi ed oneri	25.000,00	25.000,00	0,00	0,00%
TFR	1.175.645,00	1.042.184,00	133.461,00	12,81%
Debiti	4.877.477,00	4.799.531,00	77.946,00	1,62%
Ratei e risconti passivi	512.437,00	340.689,00	171.748,00	50,41%
<b>TOTALE DEL PASSIVO</b>	<b>8.840.794,00</b>	<b>8.409.454,00</b>	<b>431.340,00</b>	<b>5,13%</b>

Conto economico	2022	2021	diff.	var. %
Ricavi caratteristici*	4.809.555,00	5.720.651,00	-911.096,00	-15,93%
Altri ricavi diversi	762.080,00	88.704,00	673.376,00	759,13%
Costi per servizi	2.594.633,00	2.873.576,00	-278.943,00	-9,71%
Costi del personale	2.692.016,00	2.572.211,00	119.805,00	4,66%
Altri costi diversi	197.182,00	219.371,00	-22.189,00	-10,11%
<b>Risultato della gestione operativa</b>	<b>87.804,00</b>	<b>144.197,00</b>	<b>-56.393,00</b>	<b>-39,11%</b>
<b>Proventi ed oneri finanziari</b>	<b>-40.453,00</b>	<b>-34.858,00</b>	<b>-5.595,00</b>	<b>-16,05%</b>
<b>Rettifiche di valore di attività finanziarie</b>	<b>0,00</b>	<b>-63.829,00</b>	<b>63.829,00</b>	<b>100,00 %</b>
<b>Proventi ed oneri straordinari</b>	<b>-31.063,00</b>	<b>-31.486,00</b>	<b>423,00</b>	<b>1,34%</b>
Imposte sul reddito	-29.052,00	9.342,00	-38.394,00	-
				410,98%
<b>Risultato di esercizio</b>	<b>45.340,00</b>	<b>4.682,00</b>	<b>40.658,00</b>	<b>868,39 %</b>

\* la voce ricomprende i valori dei conti A1, A2, A3, A4 dello schema di CE del D. Lgs. 118/2011, ovvero la voce A1 dello schema di CE civilistico



### C.5 - TPL LINEA S.R.L.

TPL Linea S.r.l., ai fini della predisposizione del bilancio consolidato 2022 del Comune di Albisola Superiore, rientra tra le società partecipate di cui all'art. 11 quinquies D. Lgs. 118/2011. L'ente capogruppo detiene una partecipazione diretta in TPL Linea S.r.l..

La quota di partecipazione complessivamente detenuta dal Comune di Albisola Superiore in TPL Linea S.r.l. al 31.12.2022 è pari al 0,81800%.

L'attività di TPL Linea S.r.l., sulla base delle disposizioni statutarie, si incentra sui seguenti interventi: Gestione trasporto pubblico locale.

L'ambito di operatività di TPL Linea S.r.l. è riconducibile all'attività corrispondente alla missione del bilancio: Trasporti e diritto alla mobilità.

TPL Linea S.r.l. viene consolidata nel bilancio del gruppo del Comune di Albisola Superiore attraverso l'applicazione del metodo Proporzionale; l'organismo era già ricompreso nel perimetro 2021 e veniva consolidato con metodo proporzionale.

Di seguito si presenta la sintesi dei dati economici e patrimoniali di TPL Linea S.r.l.:

Stato patrimoniale	2022	2021	diff.	var. %
Crediti vs partecipanti	0,00	0,00	0,00	N.R.
Immobilizzazioni immateriali	70.482,21	82.911,57	-12.429,36	-14,99%
Immobilizzazioni materiali	14.280.491,68	13.921.141,57	359.350,11	2,58%
Immobilizzazioni finanziarie	1.060,00	1.060,00	0,00	0,00%
Attivo circolante	18.392.103,98	20.679.806,00	-2.287.702,02	-11,06%
Ratei e risconti attivi	42.060,77	47.035,93	-4.975,16	-10,58%
<b>TOTALE DELL'ATTIVO</b>	<b>32.786.198,64</b>	<b>34.731.955,07</b>	<b>-1.945.756,43</b>	<b>-5,60%</b>
Patrimonio netto	10.658.408,03	11.706.268,89	-1.047.860,86	-8,95%
Fondi per rischi ed oneri	1.893.527,08	1.768.094,95	125.432,13	7,09%
TFR	4.350.322,21	4.681.129,58	-330.807,37	-7,07%
Debiti	9.288.677,00	10.157.807,00	-869.130,00	-8,56%
Ratei e risconti passivi	6.595.264,32	6.418.654,65	176.609,67	2,75%
<b>TOTALE DEL PASSIVO</b>	<b>32.786.198,64</b>	<b>34.731.955,07</b>	<b>-1.945.756,43</b>	<b>-5,60%</b>

Conto economico	2022	2021	diff.	var. %
Ricavi caratteristici*	26.263.520,04	21.550.481,35	4.713.038,69	21,87%
Altri ricavi diversi	1.037.785,27	5.773.190,99	-4.735.405,72	-82,02%
Costi per servizi	2.961.315,81	2.772.607,69	188.708,12	6,81%
Costi del personale	17.999.376,46	17.674.108,37	325.268,09	1,84%
Altri costi diversi	7.765.358,30	7.033.948,55	731.409,75	10,40%
<b>Risultato della gestione operativa</b>	<b>-1.424.745,26</b>	<b>-156.992,27</b>	<b>1.267.752,99</b>	<b>807,53 %</b>
Proventi ed oneri finanziari	10.632,47	-26.777,64	37.410,11	139,71%
Rettifiche di valore di attività finanziarie	0,00	0,00	0,00	N.R.

Conto economico	2022	2021	diff.	var. %
Proventi ed oneri straordinari	-54.290,00	207.790,00	-262.080,00	- 126,13 %
Imposte sul reddito	-17.509,25	-17.509,87	0,62	0,00%
<b>Risultato di esercizio</b>	<b>-1.450.893,54</b>	<b>41.529,96</b>	<b>1.492.423,50</b>	<b>- 3593,61 %</b>

\* la voce ricomprende i valori dei conti A1, A2, A3, A4 dello schema di CE del D. Lgs. 118/2011, ovvero la voce A1 dello schema di CE civilistico

#### D. Impatto e rapporti con gli organismi ricompresi nel perimetro di consolidamento

##### - Esternalizzazioni e incidenza sui ricavi -

Nella tabella che segue si riporta l'incidenza dei ricavi imputabili all'ente capogruppo rispetto al totale dei ricavi propri di ciascun organismo ricompreso nel perimetro di consolidamento; il dato riferito ai ricavi imputabili all'ente capogruppo è stato ricavato dalle informazioni relative alle operazioni infragruppo:

Nome organismo	Ricavi propri (lett. A) CE	Ricavi da capogruppo	Incidenza %	% consolidamento	Note
Albisola Servizi S.r.l.	2.727.509,00	2.551.603,00	93,55%	100,00000%	
Consorzio Depurazione Acque del Savonese S.p.a.	19.652.579,00	0,00	0,00%	8,86000%	
TPL Linea S.r.l.	27.301.305,31	17.022,00	0,06%	0,81800%	
Acque Pubbliche Savonesi S.c.p.a.	374.072,00	0,00	0,00%	4,43000%	
IRE S.p.a.	5.571.635,00	0,00	0,00%	0,01710%	

##### - Spese di personale -

Nella tabella che segue si riportano le indicazioni relative alle spese di personale sostenute dagli organismi ricompresi nel perimetro di consolidamento.

Nome organismo	Spese personale (lett. B13 CE)	N. dipendenti	Spesa media	Incidenza % Spesa personale*	% consolidamento
Comune di Albisola Superiore	2.415.495,30	57	42.377,11	21,02%	100,00000%
Albisola Servizi S.r.l.	1.284.006,00	35	36.685,89	49,00%	100,00000%
Consorzio Depurazione Acque del Savonese S.p.a.	4.707.378,00	76	61.939,18	25,06%	8,86000%
TPL Linea S.r.l.	17.999.376,46	418	43.060,71	62,66%	0,81800%

Nome organismo	Spese personale (lett. B13 CE)	N. dipendenti	Spesa media	Incidenza % Spesa personale*	% consolidamento
Acque Pubbliche Savonesi S.c.p.a.	0,00	0	n.d.	0,00%	4,43000%
IRE S.p.a.	2.692.016,00	43	62.605,02	49,09%	0,01710%

\* il valore fa riferimento all'incidenza che hanno le spese di personale sul totale dei costi operativi di ogni singolo organismo

**- Ripiano perdite a carico dell'ente capogruppo -**

Esercizio 2020	0,00	Non ricorre la fattispecie
Esercizio 2021	0,00	Non ricorre la fattispecie
Esercizio 2022	0,00	Non ricorre la fattispecie

**E. Informazioni sui valori del bilancio consolidato al 31.12.2022 del Comune di Albisola Superiore**

Il bilancio consolidato al 31.12.2022 del Comune di Albisola Superiore è stato predisposto attraverso l'aggregazione dei bilanci degli organismi ricompresi nel perimetro di consolidamento con quello dell'ente capogruppo. Nel caso di consolidamento integrale, si considera l'intero valore delle singole voci di bilancio; le eventuali quote di pertinenza di terzi del risultato di esercizio e del patrimonio netto sono evidenziate nelle corrispondenti voci contenute nei prospetti di conto economico e di stato patrimoniale. Nel caso di consolidamento proporzionale, il valore delle voci di bilancio degli organismi ricompresi nel perimetro è aggregato in base alla quota detenuta dall'ente capogruppo.

Il bilancio consolidato presenta i riflessi economici e patrimoniali delle operazioni che i componenti inclusi nel perimetro di consolidamento hanno effettuato con i terzi estranei al gruppo. Pertanto, nell'ambito del processo di aggregazione occorre eliminare le operazioni e i saldi reciproci derivanti dai rapporti infragruppo. Tale intervento comporta il confronto tra i valori indicati dai diversi organismi ricompresi nel perimetro di consolidamento; in caso di disallineamenti tra i saldi reciproci, vengono approfondite le motivazioni alla base delle discordanze; quando tali discordanze derivano dall'adozione di differenti criteri di rilevazione contabile o di valutazione, si applicano scritture di pre-consolidamento al fine di garantire l'uniformità sostanziale dei bilanci oggetto di aggregazione. Nell'**Appendice B** sono riportate tutte le scritture di pre-consolidamento e di rettifica dei rapporti infragruppo applicate per la predisposizione del bilancio consolidato del Comune di Albisola Superiore.

**- Differenza di consolidamento -**

Tra le operazioni di rettifica apportate nel corso del processo di consolidamento, rientrano:

- l'eliminazione del valore contabile delle partecipazioni della capogruppo in ciascuna componente del gruppo e la corrispondente parte del patrimonio netto di ciascuna componente del gruppo;
- l'analoga eliminazione dei valori delle partecipazioni tra i componenti del gruppo e delle corrispondenti quote del patrimonio netto.

Tali interventi di rettifica hanno determinato una differenza di consolidamento complessiva pari a -12.115,40.

Nella tabella che segue si riporta il dettaglio della differenza di consolidamento che si è determinata a seguito dell'aggregazione dei bilanci; nell'Appendice B sono riportate le scritture di rettifica che hanno recepito la differenza di consolidamento.

Partecipata	Capogruppo	% part. proprietaria	% consolidamento	Valore partecipazione della proprietaria	Patrimonio netto (al netto del risultato economico esercizio)	Differenza di consolidamento
Acque Pubbliche Savonesi S.c.p.a.	Consorzio Depurazione Acque del Savonese S.p.a.	50,00000%	4,43000%	0,00	8.807,11	-8.807,11
Albisola Servizi S.r.l.	Comune di Albisola Superiore	100,00000%	100,00000%	128.593,00	128.592,00	1,00
Consorzio Depurazione Acque del Savonese S.p.a.	Comune di Albisola Superiore	8,86000%	8,86000%	2.724.082,01	2.724.377,17	-295,16
IRE S.p.a.	Comune di Albisola Superiore	0,01710%	0,01710%	426,00	377,04	48,96
TPL Linea S.r.l.	Comune di Albisola Superiore	0,81800%	0,81800%	95.991,00	99.054,09	-3.063,09
<b>TOTALI</b>				<b>2.949.092,01</b>	<b>2.961.207,41</b>	<b>-12.115,40</b>

La rilevazione delle differenze di consolidamento, di cui si riporta il dettaglio nell'appendice B, ha tenuto conto di quanto indicato nei paragrafi 54 – 60 del Principio contabile OIC n. 17 "Bilancio consolidato e metodo del Patrimonio Netto".

All'origine delle differenze di consolidamento, vi sono i criteri attraverso cui il Comune di Albisola Superiore ha iscritto tra le immobilizzazioni finanziarie del proprio attivo patrimoniale, le partecipazioni negli organismi ricompresi nel perimetro di consolidamento; di seguito si riepilogano i criteri adottati:

Organismo	Criterio di rilevazione	Voce di conto patrimoniale	Valore rilevato al 31.12.2022	Note
Acque Pubbliche Savonesi S.c.p.a.	-	Imprese partecipate	0,00	Partecipazione interamente svalutata da parte della capogruppo diretta
Albisola Servizi S.r.l.	<i>Patrimonio netto esercizio precedente</i>	Imprese controllate	128.593,00	
Consorzio	<i>Patrimonio netto</i>	Imprese	2.724.082,01	

Organismo	Criterio di rilevazione	Voce di conto patrimoniale	Valore rilevato al 31.12.2022	Note
Depurazione Acque del Savonese S.p.a.	<i>esercizio precedente</i>	partecipate		
IRE S.p.a.	<i>Patrimonio netto esercizio precedente</i>	Imprese partecipate	426,00	
TPL Linea S.r.l.	<i>Patrimonio netto esercizio precedente</i>	Imprese partecipate	95.991,00	

*- I rapporti di credito debito tra capogruppo ed organismi del perimetro -*

Nell'ambito della procedura di elaborazione del bilancio consolidato, sono stati ripresi i rapporti di credito debito tra l'ente capogruppo e gli organismi ricompresi nel perimetro di consolidamento, già oggetto di analisi in sede di predisposizione del rendiconto 2022. Nel prospetto che segue, si riporta il confronto tra i valori considerati nel bilancio consolidato, oggetto di operazioni di rettifica, e quelli riscontrati in fase di rendiconto.

Rapporto	Rendiconto		Consolidato	
	<i>Crediti</i>	<i>Debiti</i>	<i>Crediti</i>	<i>Debiti</i>
Comune di Albisola Superiore			0,00	0,00
Acque Pubbliche Savonesi S.c.p.a.			0,00	0,00
Comune di Albisola Superiore	58.153,00	414.139,00	58.153,00	414.139,00
Albisola Servizi S.r.l.	414.139,00	58.153,00	414.139,00	58.153,00
Comune di Albisola Superiore			0,00	0,00
Consorzio Depurazione Acque del Savonese S.p.a.			0,00	0,00
Comune di Albisola Superiore			0,00	0,00
IRE S.p.a.			0,00	0,00
Comune di Albisola Superiore		6.5560,00	0,00	6.5560,00
TPL Linea S.r.l.	6.5560,00		6.5560,00	0,00

**- I valori del bilancio consolidato del Comune di Albisola Superiore –**

Nei prospetti che seguono si riportano i valori delle macrovoci dello Stato patrimoniale e del Conto economico consolidato per gli esercizi 2022 e 2021 e se ne evidenziano le differenze.

Nota integrativa al Bilancio consolidato al 31.12.2022 – Comune di Albisola Superiore

Stato patrimoniale	Bilancio consolidato 2022	Bilancio consolidato 2021	diff.	var. %
Crediti vs partecipanti	0,00	0,00	0,00	N.R.
Immobilizzazioni immateriali	449.321,46	400.218,97	49.102,49	12,27%
Immobilizzazioni materiali	48.092.701,57	48.506.385,39	-413.683,82	-0,85%
Immobilizzazioni finanziarie	7.343,50	141.348,52	-134.005,02	-94,80%
Attivo circolante	7.059.086,88	5.121.592,12	1.937.494,76	37,83%
Ratei e risconti attivi	23.682,28	22.896,90	785,38	3,43%
<b>TOTALE DELL'ATTIVO</b>	<b>55.632.135,69</b>	<b>54.192.441,90</b>	<b>1.439.693,79</b>	<b>2,66%</b>
Patrimonio netto	34.180.431,34	33.129.863,03	1.050.568,31	3,17%
Fondi per rischi ed oneri	653.882,18	255.063,67	398.818,51	156,36%
TFR	316.722,13	290.429,60	26.292,53	9,05%
Debiti	5.661.693,06	6.946.463,03	-1.284.769,97	-18,50%
Ratei e risconti passivi	14.819.406,98	13.570.622,57	1.248.784,41	9,20%
<b>TOTALE DEL PASSIVO</b>	<b>55.632.135,69</b>	<b>54.192.441,90</b>	<b>1.439.693,79</b>	<b>2,66%</b>

Conto economico	Bilancio consolidato 2022	Bilancio consolidato 2021	diff.	var. %
Ricavi caratteristici*	12.768.500,80	13.001.488,09	-232.987,29	-1,79%
Altri ricavi diversi	1.325.613,14	875.726,70	449.886,44	51,37%
Costi per servizi	5.743.856,26	5.278.815,54	465.040,72	8,81%
Costi del personale	4.264.320,62	4.532.803,96	-268.483,34	-5,92%
Altri costi diversi	3.443.522,01	3.065.192,17	378.329,84	12,34%
<b>Risultato della gestione operativa</b>	<b>642.415,05</b>	<b>1.000.403,12</b>	<b>-357.988,07</b>	<b>-35,78%</b>
<b>Proventi ed oneri finanziari</b>	<b>-35.621,36</b>	<b>24.138,93</b>	<b>-59.760,29</b>	<b>-247,57%</b>
<b>Rettifiche di valore di attività finanziarie</b>	<b>-463.123,05</b>	<b>28.640,59</b>	<b>-491.763,64</b>	<b>-</b> <b>1717,02 %</b>
<b>Proventi ed oneri straordinari</b>	<b>1.079.559,23</b>	<b>1.303.511,84</b>	<b>-223.952,61</b>	<b>-17,18%</b>
Imposte sul reddito	200.712,50	235.907,79	-35.195,29	-14,92%
<b>Risultato di esercizio</b>	<b>1.022.517,37</b>	<b>2.120.786,69</b>	<b>-</b> <b>1.098.269,3</b>	<b>-</b> <b>-51,79%</b>

Conto economico	Bilancio consolidato 2022	Bilancio consolidato 2021	diff.	var. %
			2	

\* la voce ricomprende i valori dei conti A1, A2, A3, A4, dello schema di CE del D. Lgs. 118/2011

Al fine di cogliere le ragioni delle più significative variazioni intervenute nella consistenza delle voci economiche e patrimoniali rispetto all'esercizio precedente, nell'**Appendice C** è riportato il prospetto di dettaglio, per singolo organismo ricompreso nel perimetro di consolidamento, dei saldi delle macrovoci ricavabili dai rispettivi bilanci; per ogni saldo viene indicato l'impatto sul bilancio di gruppo, ponderato per la quota di consolidamento.

- Informazioni specifiche previste dal punto 5 dell'allegato 4/4 al D. Lgs. 118/2011 -

**Ammontare dei crediti di durata residua superiore a cinque anni**

Non ricorre la fattispecie.

**Ammontare dei debiti di durata residua superiore a cinque anni**

Organismo	Importo	Specifica
Comune di Albisola Superiore	0,00	
Acque Pubbliche Savonesi S.c.p.a.	0,00	
Albisola Servizi S.r.l.	0,00	nessun debito oltre i 5 anni
Consorzio Depurazione Acque del Savonese S.p.a.	1.040.569,51	Quote capitale mutuo Banco Azzoaglio
IRE S.p.a.	866.909,00	trattasi della quota oltre 5 anni dei debiti ipotecari verso banche
TPL Linea S.r.l.	0,00	

**Debiti assistiti da garanzie reali su beni di imprese incluse nel consolidamento**

Il prospetto che segue riporta i conti d'ordine evidenziati dai singoli organismi ricompresi nel perimetro di consolidamento; la colonna specifiche contiene indicazioni circa l'eventuale

presenza di garanzie reali su beni di organismi ricompresi nel perimetro a fronte della contrazione di debiti.

Organismo	Descrizione	Importo	Specifica
Comune di Albisola Superiore	1) Impegni su esercizi futuri	343.960,61	re imputazioni
	2) beni di terzi in uso	0,00	
	3) beni dati in uso a terzi	0,00	
	4) garanzie prestate a amministrazioni pubbliche	0,00	
	5) garanzie prestate a imprese controllate	0,00	
	6) garanzie prestate a imprese partecipate	0,00	
	7) garanzie prestate a altre imprese	0,00	
Acque Pubbliche Savonesi S.c.p.a.	1) Impegni su esercizi futuri	0,00	
	2) beni di terzi in uso	0,00	
	3) beni dati in uso a terzi	0,00	
	4) garanzie prestate a amministrazioni pubbliche	0,00	
	5) garanzie prestate a imprese controllate	0,00	
	6) garanzie prestate a imprese partecipate	0,00	
	7) garanzie prestate a altre imprese	0,00	
Albisola Servizi S.r.l.	1) Impegni su esercizi futuri	0,00	
	2) beni di terzi in uso	0,00	
	3) beni dati in uso a terzi	0,00	
	4) garanzie prestate a amministrazioni pubbliche	0,00	
	5) garanzie prestate a imprese controllate	0,00	
	6) garanzie prestate a imprese partecipate	0,00	
	7) garanzie prestate a altre imprese	0,00	
Consorzio Depurazione Acque del Savonese S.p.a.	1) Impegni su esercizi futuri	0,00	
	2) beni di terzi in uso	0,00	
	3) beni dati in uso a terzi	0,00	
	4) garanzie prestate a amministrazioni pubbliche	858.082,16	Rilascio fideiussioni
	5) garanzie prestate a imprese controllate	0,00	



Organismo	Descrizione	Importo	Specifica
	6) garanzie prestate a imprese partecipate	0,00	
	7) garanzie prestate a altre imprese	38.715,16	Rilascio fideiussioni
IRE S.p.a.	1) Impegni su esercizi futuri	0,00	
	2) beni di terzi in uso	0,00	
	3) beni dati in uso a terzi	0,00	
	4) garanzie prestate a amministrazioni pubbliche	0,00	
	5) garanzie prestate a imprese controllate	0,00	
	6) garanzie prestate a imprese partecipate	0,00	
	7) garanzie prestate a altre imprese	0,00	
TPL Linea S.r.l.	1) Impegni su esercizi futuri	7.170.944,00	ordini di acquisto inerenti ad autobus di linea/scuolabus
	2) beni di terzi in uso	0,00	
	3) beni dati in uso a terzi	106.595,00	depositi fiduciari Società presso rivendite
	4) garanzie prestate a amministrazioni pubbliche	333.059,00	Fideiussione per servizi scuolabus
	5) garanzie prestate a imprese controllate	0,00	
	6) garanzie prestate a imprese partecipate	0,00	
	7) garanzie prestate a altre imprese	4.600,00	Fideiussione biglietteria (in affitto da RFI)

**Composizione "ratei e risconti"**

Organismo	Importo Ratei attivi	Specifica
Comune di Albisola Superiore	0,00	
Acque Pubbliche Savonesi S.c.p.a.	0,00	
Albisola Servizi S.r.l.	24,00	interessi attivi su c/c
Consorzio Depurazione Acque del Savonese S.p.a.	0,00	
IRE S.p.a.	0,00	
TPL Linea S.r.l.	0,00	

Organismo	Importo Risconti attivi	Specifica
Comune di Albisola Superiore	0,00	
Acque Pubbliche Savonesi S.c.p.a.	1.018,00	n.d.
Albisola Servizi S.r.l.	1.405,00	€ 1.000 CUC competenza 2023 e residuo canoni anticipati software
Consorzio Depurazione Acque del Savonese S.p.a.	246.606,00	Canoni, abbonamenti e simili pagati anticipatamente € 65.212,71; Tassa di circolazione € 881,29; Imposte e diritti € 24.279,82; Polizze assicurative € 80.439,42; Costi diversi per controlli e verifiche € 75.792,38
IRE S.p.a.	86.742,00	La voce è composta prevalentemente da risconti di quote assicurative, dal risconto del canone pluriennale degli immobili del Comune di Genova oggetto di concessione amministrativa quindicennale alla Società, e dal rinvio di altri costi di competenza dell'esercizio successivo
TPL Linea S.r.l.	42.060,77	Risconti attivi inerenti alla tassa di possesso veicoli, ai canoni dei software aziendali, alle assicurazioni ed agli oneri finanziari del finanziamento acceso nel 2020

Organismo	Importo Ratei passivi	Specifica
Comune di Albisola Superiore	270.554,03	207.554 scritture extra contabili, salario accessorio indennità speciali indennità turno, ecc.
Acque Pubbliche Savonesi S.c.p.a.	2.776,00	n.d.
Albisola Servizi S.r.l.	2.312,00	€ 1000 CUC 2022, residuo spese bancarie e telefoniche
Consorzio Depurazione Acque del Savonese S.p.a.	0,00	
IRE S.p.a.	14.711,00	n.d.
TPL Linea S.r.l.	8.077,85	Consulenze

<b>Organismo</b>	<b>Importo Contributi agli investimenti da altre PA</b>	<b>Specifica</b>
Comune di Albisola Superiore	10.363.349,55	10.363.350 quota annuale contributi agli investimenti da regione e ministeri
Acque Pubbliche Savonesi S.c.p.a.	0,00	
Albisola Servizi S.r.l.	0,00	
Consorzio Depurazione Acque del Savonese S.p.a.	2.205.021,00	Finanziamenti regionali a titolo gratuito per investimenti
IRE S.p.a.	0,00	
TPL Linea S.r.l.	6.213.227,72	Contributi in conto impianti e crediti di imposta

<b>Organismo</b>	<b>Importo Contributi agli investimenti da altri soggetti</b>	<b>Specifica</b>
Comune di Albisola Superiore	20.454,49	contributi agli investimenti derivanti da cause per espropri
Acque Pubbliche Savonesi S.c.p.a.	0,00	
Albisola Servizi S.r.l.	0,00	
Consorzio Depurazione Acque del Savonese S.p.a.	0,00	
IRE S.p.a.	0,00	
TPL Linea S.r.l.	0,00	

<b>Organismo</b>	<b>Importo Concessioni pluriennali</b>	<b>Specifica</b>
Comune di Albisola Superiore	30.273,66	concessioni cimiteriali
Acque Pubbliche Savonesi S.c.p.a.	0,00	
Albisola Servizi S.r.l.	0,00	
Consorzio Depurazione Acque del Savonese S.p.a.	0,00	
IRE S.p.a.	0,00	
TPL Linea S.r.l.	0,00	

Organismo	Importo Altri risconti passivi	Specifica
Comune di Albisola Superiore	3.882.938,52	scritture extra contabili
Acque Pubbliche Savonesi S.c.p.a.	0,00	
Albisola Servizi S.r.l.	0,00	
Consorzio Depurazione Acque del Savonese S.p.a.	0,00	
IRE S.p.a.	497.726,00	I risconti passivi sono composti da ricavi di competenza dell'esercizio successivo compresi in fatture rimosse nell'esercizio
TPL Linea S.r.l.	373.958,75	Tale voce è costituita da € 299.422 relativa ad abbonamenti e per € 40.738 relativi al Progetto TRM

**Composizione "altri accantonamenti"**

Organismo	Importo Altri accantonamenti	Specifica
Comune di Albisola Superiore	131.347,90	103550 accantonamento fondo garanzia crediti commerciali / 10885 restituzione fondo ambito sociale
Acque Pubbliche Savonesi S.c.p.a.	0,00	
Albisola Servizi S.r.l.	0,00	
Consorzio Depurazione Acque del Savonese S.p.a.	0,00	
IRE S.p.a.	0,00	
TPL Linea S.r.l.	0,00	

**Suddivisione degli interessi e degli altri oneri finanziari**

Organismo	Importo interessi passivi	Specifica
Comune di Albisola Superiore	22.070,80	interessi mutui
Acque Pubbliche Savonesi S.c.p.a.	0,00	
Albisola Servizi S.r.l.	302,00	€ 5 per rateizzazione imposte, € 9 ravvedimenti operosi, € 283 inail, € 4

Organismo	Importo interessi passivi	Specifica
		Previambiente
Consorzio Depurazione Acque del Savonese S.p.a.	155.845,00	Interessi su mutui per € 150.152 diff/€ 5693 interessi moratori
IRE S.p.a.	40.455,00	costituiti prevalentemente da interessi passivi su finanziamenti ipotecari
TPL Linea S.r.l.	16.664,65	Interessi passivi su mutui inerenti sia al mutuo sottoscritto da ACTS S.p.A. nel 2008 e confluito in TPL Linea S.r.l. per effetto della fusione, sia al finanziamento aperto a dicembre 2020

Organismo	Importo altri oneri finanziari	Specifica
Comune di Albisola Superiore	0,00	
Acque Pubbliche Savonesi S.c.p.a.	6,00	<i>n.d.</i>
Albisola Servizi S.r.l.	0,00	
Consorzio Depurazione Acque del Savonese S.p.a.	0,00	
IRE S.p.a.	0,00	
TPL Linea S.r.l.	4.594,35	Oneri finanziari su fidi e finanziamenti

**Composizione "proventi straordinari"**

Organismo	Importo Proventi da permessi di costruire	Specifica
Comune di Albisola Superiore	349.076,44	permessi a costruire
Albisola Servizi S.r.l.	0,00	
Consorzio Depurazione Acque del Savonese S.p.a.	0,00	
TPL Linea S.r.l.	0,00	
Acque Pubbliche Savonesi S.c.p.a.	0,00	
IRE S.p.a.	0,00	

Organismo	Importo Proventi da trasferimenti in c/capitale	Specifica
-----------	---	-----------

Organismo	Importo Proventi da trasferimenti in c/capitale	Specifica
Comune di Albisola Superiore	27.447,08	21956 addendum alla caratterizzazione a supporto della progettazione messa in sicurezza sito capanna del frate / 5491 realizzazione progetto albi abilia
Albisola Servizi S.r.l.	0,00	
Consorzio Depurazione Acque del Savonese S.p.a.	0,00	
TPL Linea S.r.l.	0,00	
Acque Pubbliche Savonesi S.c.p.a.	0,00	
IRE S.p.a.	0,00	

Organismo	Importo Sopravvenienze attive e insussistenze del passivo	Specifica
Comune di Albisola Superiore	211.768,67	rettifiche riaccertamento residui
Albisola Servizi S.r.l.	0,00	
Consorzio Depurazione Acque del Savonese S.p.a.	0,00	
TPL Linea S.r.l.	0,00	
Acque Pubbliche Savonesi S.c.p.a.	0,00	
IRE S.p.a.	1.623,00	<i>n.d.</i>

Organismo	Importo Plusvalenze patrimoniali	Specifica
Comune di Albisola Superiore	2.172.855,83	vendita immobile ex scuola san pietro
Albisola Servizi S.r.l.	0,00	
Consorzio Depurazione Acque del Savonese S.p.a.	0,00	
TPL Linea S.r.l.	0,00	
Acque Pubbliche Savonesi S.c.p.a.	0,00	
IRE S.p.a.	0,00	

**Composizione "oneri straordinari"**

<b>Organismo</b>	<b>Importo Sopravvenienze passive e insussistenze dell'attivo</b>	<b>Specifica</b>
Comune di Albisola Superiore	1.139.305,15	rettifiche riaccertamento residui
Albisola Servizi S.r.l.	0,00	
Consorzio Depurazione Acque del Savonese S.p.a.	0,00	
TPL Linea S.r.l.	0,00	
Acque Pubbliche Savonesi S.c.p.a.	0,00	
IRE S.p.a.	32.686,00	<i>n.d.</i>

<b>Organismo</b>	<b>Importo Minusvalenze patrimoniali</b>	<b>Specifica</b>
Comune di Albisola Superiore	301.359,83	vendita immobile ex scuola san pietro
Albisola Servizi S.r.l.	0,00	
Consorzio Depurazione Acque del Savonese S.p.a.	0,00	
TPL Linea S.r.l.	0,00	
Acque Pubbliche Savonesi S.c.p.a.	0,00	
IRE S.p.a.	0,00	

<b>Organismo</b>	<b>Importo Altri oneri straordinari</b>	<b>Specifica</b>
Comune di Albisola Superiore	240.424,45	"3.999 - Rimborso contributo di costruzione Sig.ra Cassanello Vilma (rif. PDC-2-2020)14.041 - Rimborso contributo di costruzione Sig.ra Damonte Annamaria (rif. PE-293-2011)2.791 - Prenotazione della spesa relativa al progetto e impegno di spesa per affidamento fornitura e posasegnaletica stradale alla ditta Emond Srl di Varese30.988 - Affidamento diretto ai sensi art. 36 comma 2 lettera a) tramite piattaforma MEPA della fornitura di autoveicolo allestito per i servizi di polizia locale10.000 - Acquisizione tramite MEPA servizi cartografici ed informatici per

Organismo	Importo Altri oneri straordinari	Specifica
		la realizzazione del Sistema Informativo Territoriale (SIT) e gestione nuove pratiche edilizie 370 Impegno re-imputato dall'esercizio 2021: CIGZ572F5FA87 - Acquisizione tramite MEPA servizi cartografici ed informatici per la realizzazione del Sistema Informativo Territoriale (SIT) 178.236 oneri di urbanizzazione"
Albisola Servizi S.r.l.	0,00	
Consorzio Depurazione Acque del Savonese S.p.a.	0,00	
TPL Linea S.r.l.	54.290,00	imposte esercizi precedenti ed erogazione liberale
Acque Pubbliche Savonesi S.c.p.a.	0,00	
IRE S.p.a.	0,00	

**Compensi ad amministratori e sindaci della capogruppo per duplicazione funzioni**

Non ricorre la fattispecie

**Strumenti finanziari derivati**

Non ricorre la fattispecie.



**APPENDICE B – DETTAGLIO SCRITTURE DI RETTIFICA INFRAGRUPPO**

<b>RETTIFICA INFRAGRUPPO N° 1/2022</b>							
ORGANISMI RETTIFICA: COMUNE DI ALBISOLA SUPERIORE - ALBISOLA SERVIZI S.R.L.							
TIPOLOGIA DI RETTIFICA: RAPPORTO INFRAGRUPPO							
DESCRIZIONE RETTIFICA: SCRITTURA DI RETTIFICA OPERAZIONI INFRAGRUPPO COMUNE - ALBISOLA SERVIZI S.R.L.							
<b>ORGANISMO</b>	<b>BILANCIO</b>	<b>DESCRIZIONE VOCE</b>	<b>IMPORTO</b>	<b>RETTIFICA DARE(+)/AVERE (-)</b>	<b>% CONS.</b>	<b>IMPORTO (% CONS.)</b>	<b>RETTIFICA DARE(+)/AVERE (-) (% CONS.)</b>
COMUNE DI ALBISOLA SUPERIORE	Stato patrimoniale attivo	C II 3 - Crediti - Verso clienti ed utenti	58.153,00	-58.153,00	100,00000%	58.153,00	-58.153,00
COMUNE DI ALBISOLA SUPERIORE	Stato patrimoniale passivo	D 5 d - Altri debiti - altri	414.139,00	414.139,00	100,00000%	414.139,00	414.139,00
COMUNE DI ALBISOLA SUPERIORE	Conto economico	A 4 a - Ricavi delle vendite e prestazioni e proventi da servizi pubblici - Proventi derivanti dalla gestione dei beni	30.000,00	30.000,00	100,00000%	30.000,00	30.000,00
COMUNE DI ALBISOLA SUPERIORE	Conto economico	B 10 - Prestazioni di servizi	2.551.603,00	-2.551.603,00	100,00000%	2.551.603,00	-2.551.603,00
Albisola Servizi S.r.l.	Stato patrimoniale attivo	C II 3 - Crediti - Verso clienti ed utenti	414.139,00	-414.139,00	100,00000%	414.139,00	-414.139,00
Albisola Servizi S.r.l.	Stato patrimoniale passivo	D 2 - D) DEBITI - Debiti verso fornitori	38.100,00	38.100,00	100,00000%	38.100,00	38.100,00
Albisola Servizi S.r.l.	Stato patrimoniale passivo	D 5 d - Altri debiti - altri	20.053,00	20.053,00	100,00000%	20.053,00	20.053,00
Albisola Servizi S.r.l.	Conto economico	A 4 c - Ricavi delle vendite e prestazioni e proventi da servizi pubblici - Ricavi e proventi dalla prestazione di servizi	2.551.603,00	2.551.603,00	100,00000%	2.551.603,00	2.551.603,00
Albisola Servizi S.r.l.	Conto economico	B 11 - Utilizzo beni di terzi	30.000,00	-30.000,00	100,00000%	30.000,00	-30.000,00

**APPENDICE B – DETTAGLIO SCRITTURE DI RETTIFICA INFRAGRUPPO**

<b>RETTIFICA INFRAGRUPPO N° 2/2022</b>							
ORGANISMI RETTIFICA: COMUNE DI ALBISOLA SUPERIORE - TPL LINEA S.R.L.							
TIPOLOGIA DI RETTIFICA: RAPPORTO INFRAGRUPPO							
DESCRIZIONE RETTIFICA: SCRITTURA DI RETTIFICA OPERAZIONI INFRAGRUPPO COMUNE - TPL LINEA S.R.L.							
<b>ORGANISMO</b>	<b>BILANCIO</b>	<b>DESCRIZIONE VOCE</b>	<b>IMPORTO</b>	<b>RETTIFICA DARE(+)/AVERE (-)</b>	<b>% CONS.</b>	<b>IMPORTO (% CONS.)</b>	<b>RETTIFICA DARE(+)/AVERE (-) (% CONS.)</b>
COMUNE DI ALBISOLA SUPERIORE	Stato patrimoniale passivo	D 5 d - Altri debiti - altri	6.560,00	6.560,00	0,81800%	53,66	53,66
COMUNE DI ALBISOLA SUPERIORE	Conto economico	A 1 - Proventi da tributi	166,00	166,00	0,81800%	1,36	1,36
COMUNE DI ALBISOLA SUPERIORE	Conto economico	B 10 - Prestazioni di servizi	17.022,00	-17.022,00	0,81800%	139,24	-139,24
TPL Linea S.r.l.	Stato patrimoniale attivo	C II 3 - Crediti - Verso clienti ed utenti	6.560,00	-6.560,00	0,81800%	53,66	-53,66
TPL Linea S.r.l.	Conto economico	B 18 - Oneri diversi di gestione	166,00	-166,00	0,81800%	1,36	-1,36
TPL Linea S.r.l.	Conto economico	A 4 c - Ricavi delle vendite e prestazioni e proventi da servizi pubblici - Ricavi e proventi dalla prestazione di servizi	17.022,00	17.022,00	0,81800%	139,24	139,24

<b>RETTIFICA INFRAGRUPPO N° 3/2022</b>							
ORGANISMI RETTIFICA: ACQUE PUBBLICHE SAVONESI S.C.P.A. - CONSORZIO DEPURAZIONE ACQUE DEL SAVONESE S.P.A.							
TIPOLOGIA DI RETTIFICA: RAPPORTO INFRAGRUPPO							
DESCRIZIONE RETTIFICA: SCRITTURA DI RETTIFICA OPERAZIONI INFRAGRUPPO ACQUE PUBBLICHE SAVONESI S.C.P.A. - CONSORZIO DEPURAZIONE ACQUE DEL SAVONESE							
<b>ORGANISMO</b>	<b>BILANCIO</b>	<b>DESCRIZIONE VOCE</b>	<b>IMPORTO</b>	<b>RETTIFICA DARE(+)/AVERE (-)</b>	<b>% CONS.</b>	<b>IMPORTO (% CONS.)</b>	<b>RETTIFICA DARE(+)/AVERE (-) (% CONS.)</b>

**APPENDICE B – DETTAGLIO SCRITTURE DI RETTIFICA INFRAGRUPPO**

<b>RETTIFICA INFRAGRUPPO N° 3/2022</b>							
ORGANISMI RETTIFICA: ACQUE PUBBLICHE SAVONESI S.C.P.A. - CONSORZIO DEPURAZIONE ACQUE DEL SAVONESE S.P.A.							
TIPOLOGIA DI RETTIFICA: RAPPORTO INFRAGRUPPO							
DESCRIZIONE RETTIFICA: SCRITTURA DI RETTIFICA OPERAZIONI INFRAGRUPPO ACQUE PUBBLICHE SAVONESI S.C.P.A. - CONSORZIO DEPURAZIONE ACQUE DEL SAVONESE							
<b>ORGANISMO</b>	<b>BILANCIO</b>	<b>DESCRIZIONE VOCE</b>	<b>IMPORTO</b>	<b>RETTIFICA DARE(+)/AVERE (-)</b>	<b>% CONS.</b>	<b>IMPORTO (% CONS.)</b>	<b>RETTIFICA DARE(+)/AVERE (-) (% CONS.)</b>
Acque Pubbliche Savonesi S.c.p.a.	Stato patrimoniale passivo	A II e - Riserve - altre riserve indisponibili	75.000,00	75.000,00	0,39250%	294,38	294,38
Acque Pubbliche Savonesi S.c.p.a.	Stato patrimoniale passivo	D 2 - D) DEBITI - Debiti verso fornitori	16.502,06	16.502,06	0,39250%	64,77	64,77
Acque Pubbliche Savonesi S.c.p.a.	Conto economico	B 10 - Prestazioni di servizi	12.840,19	-12.840,19	0,39250%	50,40	-50,40
Consorzio Depurazione Acque del Savonese S.p.a.	Stato patrimoniale attivo	C II 2 c - Crediti - imprese partecipate	75.000,00	-75.000,00	0,39250%	294,38	-294,38
Consorzio Depurazione Acque del Savonese S.p.a.	Stato patrimoniale attivo	C II 2 d - Crediti - verso altri soggetti	16.502,06	-16.502,06	0,39250%	64,77	-64,77
Consorzio Depurazione Acque del Savonese S.p.a.	Conto economico	B 13 - Personale	12.840,19	12.840,19	0,39250%	-50,40	50,40

<b>RETTIFICA INFRAGRUPPO N° 4/2022</b>							
ORGANISMI RETTIFICA: IRE S.P.A. - ALBISOLA SERVIZI S.R.L.							
TIPOLOGIA DI RETTIFICA: RAPPORTO INFRAGRUPPO							
DESCRIZIONE RETTIFICA: SCRITTURA DI RETTIFICA OPERAZIONI INFRAGRUPPO IRE S.P.A. - ALBISOLA SERVIZI S.R.L.							

**APPENDICE B – DETTAGLIO SCRITTURE DI RETTIFICA INFRAGRUPPO**

<b>ORGANISMO</b>	<b>BILANCIO</b>	<b>DESCRIZIONE VOCE</b>	<b>IMPORTO</b>	<b>RETTIFICA DARE(+)/AVERE (-)</b>	<b>% CONS.</b>	<b>IMPORTO (% CONS.)</b>	<b>RETTIFICA DARE(+)/AVERE (-) (% CONS.)</b>
IRE S.p.a.	Conto economico	A 8 - Altri ricavi e proventi diversi	29.301,87	29.301,87	0,01710%	5,01	5,01
IRE S.p.a.	Stato patrimoniale attivo	C II 3 - Crediti - Verso clienti ed utenti	4.849,00	-4.849,00	0,01710%	0,83	-0,83
Albisola Servizi S.r.l.	Conto economico	B 10 - Prestazioni di servizi	29.301,87	-29.301,87	0,01710%	5,01	-5,01
Albisola Servizi S.r.l.	Stato patrimoniale passivo	D 2 - D) DEBITI - Debiti verso fornitori	4.849,00	4.849,00	0,01710%	0,83	0,83

**RETTIFICA INFRAGRUPPO N° 5/2022**

ORGANISMI RETTIFICA: CONSORZIO DEPURAZIONE ACQUE DEL SAVONESE S.P.A. - TPL LINEA S.R.L.

TIPOLOGIA DI RETTIFICA: RAPPORTO INFRAGRUPPO

DESCRIZIONE RETTIFICA: SCRITTURA DI RETTIFICA OPERAZIONI INFRAGRUPPO CONSORZIO DEPURAZIONE ACQUE DEL SAVONESE - TPL LINEA S.R.L.

<b>ORGANISMO</b>	<b>BILANCIO</b>	<b>DESCRIZIONE VOCE</b>	<b>IMPORTO</b>	<b>RETTIFICA DARE(+)/AVERE (-)</b>	<b>% CONS.</b>	<b>IMPORTO (% CONS.)</b>	<b>RETTIFICA DARE(+)/AVERE (-) (% CONS.)</b>
Consorzio Depurazione Acque del Savonese S.p.a.	Stato patrimoniale attivo	C II 3 - Crediti - Verso clienti ed utenti	483,05	-483,05	0,07247%	-0,35	-0,35
Consorzio Depurazione Acque del Savonese S.p.a.	Conto economico	A 4 c - Ricavi delle vendite e prestazioni e proventi da servizi pubblici - Ricavi e proventi dalla prestazione di servizi	483,05	483,05	0,07247%	-0,35	0,35

**RETTIFICA INFRAGRUPPO N° 6/2022**

ORGANISMI RETTIFICA: -

TIPOLOGIA DI RETTIFICA: DIFFERENZA CONSOLIDAMENTO

**APPENDICE B – DETTAGLIO SCRITTURE DI RETTIFICA INFRAGRUPPO**

DESCRIZIONE RETTIFICA: DIFFERENZA DI CONSOLIDAMENTO							
ORGANISMO	BILANCIO	DESCRIZIONE VOCE	IMPORTO	RETTIFICA DARE(+)/AVERE (-)	% CONS.	IMPORTO (% CONS.)	RETTIFICA DARE(+)/AVERE (-) (% CONS.)
COMUNE DI ALBISOLA SUPERIORE	Stato patrimoniale attivo	B IV 1 b - Immobilizzazioni Finanziarie - imprese partecipate	0,00	0,00	8,86000%	0,00	0,00
Acque Pubbliche Savonesi S.c.p.a.	Stato patrimoniale passivo	A I - Fondo di dotazione	500.000,00	500.000,00	4,43000%	22.150,00	22.150,00
Acque Pubbliche Savonesi S.c.p.a.	Stato patrimoniale passivo	A II f - Riserve - altre riserve disponibili	301.194,00	-301.194,00	4,43000%	-13.342,89	-13.342,89
COMUNE DI ALBISOLA SUPERIORE	Stato patrimoniale passivo	A II e - Riserve - altre riserve indisponibili	8.807,11	-8.807,11	100,00000%	8.807,11	-8.807,11
COMUNE DI ALBISOLA SUPERIORE	Stato patrimoniale attivo	B IV 1 a - Immobilizzazioni Finanziarie - imprese controllate	128.593,00	-128.593,00	100,00000%	128.593,00	-128.593,00
Albisola Servizi S.r.l.	Stato patrimoniale passivo	A I - Fondo di dotazione	25.000,00	25.000,00	100,00000%	25.000,00	25.000,00
Albisola Servizi S.r.l.	Stato patrimoniale passivo	A IV - Risultati economici di esercizi precedenti	103.592,00	103.592,00	100,00000%	103.592,00	103.592,00
COMUNE DI ALBISOLA SUPERIORE	Conto economico	E 25 b - Oneri straordinari - Sopravvenienze passive e insussistenze dell'attivo	1,00	1,00	100,00000%	1,00	1,00
COMUNE DI ALBISOLA SUPERIORE	Stato patrimoniale attivo	B IV 1 b - Immobilizzazioni Finanziarie - imprese partecipate	2.724.082,01	-2.724.082,01	100,00000%	2.724.082,01	-2.724.082,01
Consorzio Depurazione Acque del Savonese S.p.a.	Stato patrimoniale passivo	A I - Fondo di dotazione	26.913.195,00	26.913.195,00	8,86000%	2.384.509,08	2.384.509,08
Consorzio	Stato	A II f - Riserve - altre riserve disponibili	8.779.550,00	8.779.550,00	8,86000%	777.868,13	777.868,13

**APPENDICE B – DETTAGLIO SCRITTURE DI RETTIFICA INFRAGRUPPO**

<b>RETTIFICA INFRAGRUPPO N° 6/2022</b>							
ORGANISMI RETTIFICA: -							
TIPOLOGIA DI RETTIFICA: DIFFERENZA CONSOLIDAMENTO							
DESCRIZIONE RETTIFICA: DIFFERENZA DI CONSOLIDAMENTO							
<b>ORGANISMO</b>	<b>BILANCIO</b>	<b>DESCRIZIONE VOCE</b>	<b>IMPORTO</b>	<b>RETTIFICA DARE(+)/AVERE (-)</b>	<b>% CONS.</b>	<b>IMPORTO (% CONS.)</b>	<b>RETTIFICA DARE(+)/AVERE (-) (% CONS.)</b>
Depurazione Acque del Savonese S.p.a.	patrimoniale passivo						
Consorzio Depurazione Acque del Savonese S.p.a.	Stato patrimoniale passivo	A IV - Risultati economici di esercizi precedenti	4.943.567,00	-4.943.567,00	8,86000%	-438.000,04	-438.000,04
COMUNE DI ALBISOLA SUPERIORE	Stato patrimoniale passivo	A II e - Riserve - altre riserve indisponibili	295,16	-295,16	100,00000%	295,16	-295,16
COMUNE DI ALBISOLA SUPERIORE	Stato patrimoniale attivo	B IV 1 b - Immobilizzazioni Finanziarie - imprese partecipate	426,00	-426,00	100,00000%	426,00	-426,00
IRE S.p.a.	Stato patrimoniale passivo	A I - Fondo di dotazione	1.526.691,00	1.526.691,00	0,01710%	261,06	261,06
IRE S.p.a.	Stato patrimoniale passivo	A II e - Riserve - altre riserve indisponibili	74.073,00	74.073,00	0,01710%	12,67	12,67
IRE S.p.a.	Stato patrimoniale passivo	A II f - Riserve - altre riserve disponibili	604.131,00	604.131,00	0,01710%	103,31	103,31
COMUNE DI ALBISOLA SUPERIORE	Conto economico	E 25 b - Oneri straordinari - Sopravvenienze passive e insussistenze dell'attivo	48,96	48,96	100,00000%	48,96	48,96
COMUNE DI ALBISOLA SUPERIORE	Stato patrimoniale attivo	B IV 1 b - Immobilizzazioni Finanziarie - imprese partecipate	95.991,00	-95.991,00	100,00000%	95.991,00	-95.991,00
TPL Linea S.r.l.	Stato	A I - Fondo di dotazione	5.100.000,00	5.100.000,00	0,81800%	41.718,00	41.718,00

**APPENDICE B – DETTAGLIO SCRITTURE DI RETTIFICA INFRAGRUPPO**

<b>RETTIFICA INFRAGRUPPO N° 6/2022</b>							
ORGANISMI RETTIFICA: -							
TIPOLOGIA DI RETTIFICA: DIFFERENZA CONSOLIDAMENTO							
DESCRIZIONE RETTIFICA: DIFFERENZA DI CONSOLIDAMENTO							
<b>ORGANISMO</b>	<b>BILANCIO</b>	<b>DESCRIZIONE VOCE</b>	<b>IMPORTO</b>	<b>RETTIFICA DARE(+)/AVERE (-)</b>	<b>% CONS.</b>	<b>IMPORTO (% CONS.)</b>	<b>RETTIFICA DARE(+)/AVERE (-) (% CONS.)</b>
	patrimoniale passivo						
TPL Linea S.r.l.	Stato patrimoniale passivo	A II b - Riserve - da capitale	182.026,44	182.026,44	0,81800%	1.488,98	1.488,98
TPL Linea S.r.l.	Stato patrimoniale passivo	A II f - Riserve - altre riserve disponibili	4.655.813,84	4.655.813,84	0,81800%	38.084,56	38.084,56
TPL Linea S.r.l.	Stato patrimoniale passivo	A IV - Risultati economici di esercizi precedenti	2.171.461,29	2.171.461,29	0,81800%	17.762,55	17.762,55
COMUNE DI ALBISOLA SUPERIORE	Stato patrimoniale passivo	A II e - Riserve - altre riserve indisponibili	3.063,09	-3.063,09	100,00000%	3.063,09	-3.063,09

**APPENDICE C – IMPATTO VARIAZIONI DEI VALORI DI BILANCIO DEGLI ORGANISMI RICOMPRESI NEL PERIMETRO DI CONSOLIDAMENTO**

STATO PATRIMONIALE	COMUNE DI ALBISOLA SUPERIORE 100,00000%			Acque Pubbliche Savonesi S.c.p.a. 4,43000%			Albisola Servizi S.r.l. 100,00000%		
	Diff 2022 - 2021	Var 2022 - 2021	Impatto effettivo	Diff 2022 - 2021	Var 2022 - 2021	Impatto effettivo	Diff 2022 - 2021	Var 2022 - 2021	Impatto effettivo
Crediti vs partecipanti	0,00	0,00%	0,00	0,00	0,00%	0,00	0,00	0,00%	0,00
Immobilizzazioni immateriali	21.955,88	0,00%	21.955,88	-24.906,85	-30,23%	-1.103,37	-6.813,00	-42,79%	-6.813,00
Immobilizzazioni materiali	-401.112,52	-0,89%	-401.112,52	-7.685,18	-17,00%	-340,45	-39.464,00	-19,65%	-39.464,00
Immobilizzazioni finanziarie	-460.842,96	-13,51%	-460.842,96	0,00	0,00%	0,00	0,00	0,00%	0,00
Attivo circolante	1.889.457,46	49,81%	1.889.457,46	216.454,03	100,20%	9.588,91	113.361,00	20,48%	113.361,00
Ratei e risconti attivi	0,00	0,00%	0,00	219,00	27,41%	9,70	-1.552,00	-52,06%	-1.552,00
<b>Totale dell'attivo</b>	<b>1.049.457,86</b>	<b>2,01%</b>	<b>1.049.457,86</b>	<b>184.081,00</b>	<b>53,45%</b>	<b>8.154,79</b>	<b>65.532,00</b>	<b>8,47%</b>	<b>65.532,00</b>
Patrimonio netto	928.846,78	2,80%	928.846,78	-23.360,76	-22,56%	-1.034,88	77.659,00	60,39%	77.659,00
Fondi per rischi ed oneri	170.463,12	215,62%	170.463,12	0,00	0,00%	0,00	0,00	0,00%	0,00
TFR	0,00	0,00%	0,00	0,00	0,00%	0,00	6.347,00	6,54%	6.347,00
Debiti	-1.314.170,50	-23,59%	-1.314.170,50	208.167,00	87,70%	9.221,80	-19.621,00	-3,59%	-19.621,00
Ratei e risconti passivi	1.264.318,46	9,50%	1.264.318,46	-725,24	-20,71%	-32,13	1.147,00	98,45%	1.147,00
<b>Totale del passivo</b>	<b>1.049.457,86</b>	<b>2,01%</b>	<b>1.049.457,86</b>	<b>184.081,00</b>	<b>53,45%</b>	<b>8.154,79</b>	<b>65.532,00</b>	<b>8,47%</b>	<b>65.532,00</b>

CONTO ECONOMICO	Diff 2022 - 2021	Var 2022 - 2021	Impatto effettivo	Diff 2022 - 2021	Var 2022 - 2021	Impatto effettivo	Diff 2022 - 2021	Var 2022 - 2021	Impatto effettivo
Ricavi caratteristici	-527.058,72	-4,66%	-527.058,72	-367,00	-100,00%	-16,26	-38.199,00	-1,41%	-38.199,00
Altri ricavi diversi	384.738,02	47,98%	384.738,02	374.072,00	0,00%	16.571,39	48.597,00	303.731,25%	48.597,00
Costi per servizi	355.834,83	5,56%	355.834,83	48.580,00	33,51%	2.152,09	40.454,00	5,32%	40.454,00
Costi del personale	-237.008,09	-8,94%	-237.008,09	0,00	0,00%	0,00	-41.992,00	-3,17%	-41.992,00
Altri costi diversi	245.233,76	11,83%	245.233,76	243.570,00	451,20%	10.790,15	15.183,00	2,91%	15.183,00
<b>Risultato della gestione operativa</b>	<b>-506.381,20</b>	<b>-51,59%</b>	<b>-506.381,20</b>	<b>81.555,00</b>	<b>41,07%</b>	<b>3.612,89</b>	<b>-3.247,00</b>	<b>-2,95%</b>	<b>-3.247,00</b>
Proventi ed oneri finanziari	-55.615,02	-165,80%	-55.615,02	20,00	76,92%	0,89	941,00	77,51%	941,00
Rettifiche di valore di attività finanziarie	-509.581,11	-1.096,86%	-509.581,11	-2,00	0,00%	-0,09	0,00	0,00%	0,00
Proventi ed oneri straordinari	-276.586,61	-20,39%	-276.586,61	0,00	0,00%	0,00	0,00	0,00%	0,00
Imposte sul reddito	-21.656,32	-12,10%	-21.656,32	49.255,00	103,34%	2.182,00	-25.762,00	-47,10%	-25.762,00
<b>Risultato di esercizio</b>	<b>-1.326.507,62</b>	<b>-59,24%</b>	<b>-1.326.507,62</b>	<b>32.318,00</b>	<b>21,41%</b>	<b>1.431,69</b>	<b>23.456,00</b>	<b>43,27%</b>	<b>23.456,00</b>



**APPENDICE C – IMPATTO VARIAZIONI DEI VALORI DI BILANCIO DEGLI ORGANISMI RICOMPRESI NEL PERIMETRO DI CONSOLIDAMENTO**

STATO PATRIMONIALE	Consorzio Depurazione Acque del Savonese S.p.a. 8,86000%			IRE S.p.a. 0,01710%			TPL Linea S.r.l. 0,81800%		
	Diff 2022 - 2021	Var 2022 - 2021	Impatto effettivo	Diff 2022 - 2021	Var 2022 - 2021	Impatto effettivo	Diff 2022 - 2021	Var 2022 - 2021	Impatto effettivo
Crediti vs partecipanti	0,00	0,00%	0,00	0,00	0,00%	0,00	0,00	0,00%	0,00
Immobilizzazioni immateriali	396.882,00	9,25%	35.163,75	5.257,00	16,82%	0,90	-12.429,36	-14,99%	-101,67
Immobilizzazioni materiali	274.252,00	0,73%	24.298,73	-29.422,00	-1,28%	-5,03	359.350,11	2,58%	2.939,48
Immobilizzazioni finanziarie	-49.023,00	-37,19%	-4.343,44	0,00	0,00%	0,00	0,00	0,00%	0,00
Attivo circolante	91.624,00	0,81%	8.117,89	469.474,00	7,85%	80,28	-2.287.702,02	-11,06%	-18.713,40
Ratei e risconti attivi	26.758,00	12,17%	2.370,76	-13.969,00	-13,87%	-2,39	-4.975,16	-10,58%	-40,70
<b>Totale dell'attivo</b>	<b>740.493,00</b>	<b>1,39%</b>	<b>65.607,68</b>	<b>431.340,00</b>	<b>5,13%</b>	<b>73,76</b>	<b>-1.945.756,43</b>	<b>-5,60%</b>	<b>-15.916,29</b>
Patrimonio netto	-3.128.961,00	-9,09%	-277.225,94	48.185,00	2,19%	8,24	-1.047.860,86	-8,95%	-8.571,50
Fondi per rischi ed oneri	2.565.794,00	140,73%	227.329,35	0,00	0,00%	0,00	125.432,13	7,09%	1.026,03
TFR	255.403,00	14,61%	22.628,71	133.461,00	12,81%	22,82	-330.807,37	-7,07%	-2.706,00
Debiti	1.252.805,00	9,71%	110.998,52	77.946,00	1,62%	13,33	-869.130,00	-8,56%	-7.109,48
Ratei e risconti passivi	-204.548,00	-8,49%	-18.122,95	171.748,00	50,41%	29,37	176.609,67	2,75%	1.444,67
<b>Totale del passivo</b>	<b>740.493,00</b>	<b>1,39%</b>	<b>65.607,68</b>	<b>431.340,00</b>	<b>5,13%</b>	<b>73,76</b>	<b>-1.945.756,43</b>	<b>-5,60%</b>	<b>-15.916,29</b>

CONTO ECONOMICO	Diff 2022 - 2021	Var 2022 - 2021	Impatto effettivo	Diff 2022 - 2021	Var 2022 - 2021	Impatto effettivo	Diff 2022 - 2021	Var 2022 - 2021	Impatto effettivo
Ricavi caratteristici	4.266.487,00	29,12%	378.010,75	-911.096,00	-15,93%	-155,80	4.713.038,69	21,87%	38.552,66
Altri ricavi diversi	435.671,00	145,21%	38.600,45	673.376,00	759,13%	115,15	-4.735.405,72	-82,02%	-38.735,62
Costi per servizi	1.490.727,00	23,07%	132.078,41	-278.943,00	-9,71%	-47,70	188.708,12	6,81%	1.543,63
Costi del personale	88.031,00	1,91%	7.799,55	119.805,00	4,66%	20,49	325.268,09	1,84%	2.660,69
Altri costi diversi	1.335.505,00	27,91%	118.325,74	-22.189,00	-10,11%	-3,79	731.409,75	10,40%	5.982,93
<b>Risultato della gestione operativa</b>	<b>1.787.895,00</b>	<b>195,03%</b>	<b>158.407,50</b>	<b>-56.393,00</b>	<b>-39,11%</b>	<b>-9,64</b>	<b>-1.267.752,99</b>	<b>-807,53%</b>	<b>-10.370,22</b>
Proventi ed oneri finanziari	-60.860,00	-67,70%	-5.392,20	-5.595,00	-16,05%	-0,96	37.410,11	139,71%	306,01
Rettifiche di valore di attività finanziarie	200.978,00	100,00%	17.806,65	63.829,00	100,00%	10,91	0,00	0,00%	0,00
Proventi ed oneri straordinari	0,00	0,00%	0,00	423,00	1,34%	0,07	-262.080,00	-126,13%	-2.143,81
Imposte sul reddito	113.404,00	225,05%	10.047,59	-38.394,00	-410,98%	-6,57	0,62	0,00%	0,01
<b>Risultato di esercizio</b>	<b>1.814.609,00</b>	<b>144,25%</b>	<b>160.774,36</b>	<b>40.658,00</b>	<b>868,39%</b>	<b>6,95</b>	<b>-1.492.423,50</b>	<b>-3.593,61%</b>	<b>-12.208,02</b>

## Appendice A

### I criteri di valutazione adottati nel 2022 dagli organismi ricompresi nel perimetro di consolidamento

#### COMUNE DI ALBISOLA SUPERIORE - ENTE CAPOGRUPPO

##### COMPONENTI ECONOMICI POSITIVI

**4.1 Proventi da tributi.** La voce comprende i proventi di natura tributaria (imposte, tasse, addizionali, compartecipazioni, ecc.) di competenza economica dell'esercizio, ovvero i tributi propri e i tributi propri derivati, accertati nell'esercizio in contabilità finanziaria. Le imposte di scopo sono imputate economicamente all'esercizio di competenza degli oneri alla cui copertura sono destinati. Nel rispetto del divieto di compensazione delle partite, gli importi sono iscritti al lordo degli eventuali compensi versati al concessionario o alla società autorizzata alla gestione del tributo o deputata al controllo delle dichiarazioni e versamenti. I relativi costi sostenuti devono risultare tra i costi della gestione, alla voce "Prestazioni di servizi".

**4.2 Proventi da fondi perequativi.** La voce comprende i proventi di natura tributaria derivanti dai fondi perequativi di competenza economica dell'esercizio, accertati nell'esercizio in contabilità finanziaria.

**4.3 Proventi da trasferimenti correnti.** La voce comprende tutti i proventi da trasferimenti correnti all'ente dallo Stato, dalla Regione, da organismi comunitari ed internazionali, da altre amministrazioni pubbliche e da altri soggetti, accertati nell'esercizio in contabilità finanziaria. I trasferimenti a destinazione vincolata correnti si imputano all'esercizio di competenza degli oneri alla cui copertura sono destinati.

**4.4.1 Contributi agli investimenti.** Rileva i proventi derivanti da contributi agli investimenti di competenza economica dell'esercizio. Sono di competenza economica dell'esercizio i proventi derivanti da contributi agli investimenti destinati alla concessione di contributi agli investimenti a favore di altri enti, che costituiscono un onere di competenza economica del medesimo esercizio. I proventi riguardanti i contributi agli investimenti ricevuti nel corso dell'esercizio destinati alla concessione di contributi a terzi che non sono di competenza economica dell'esercizio sono sospesi nell'esercizio in cui il credito è stato accertato e imputato. Negli esercizi successivi, il risconto passivo (provento sospeso), originato dalla sospensione dal contributo in conto investimenti è ridotto a fronte della rilevazione di un provento (quota annuale di contributo agli investimenti) di importo corrispondente agli oneri per i contributi agli investimenti correlati di competenza di ciascun esercizio. Sono di competenza economica dell'esercizio in cui sono stati acquisiti, i proventi derivanti dai contributi ricevuti negli esercizi successivi alla registrazione degli oneri riguardanti i correlati contributi agli investimenti.

**4.4.2 Quota annuale di contributi agli investimenti.** Rileva la quota di competenza dell'esercizio di contributi agli investimenti accertati dall'ente, destinati alla realizzazione di investimenti diretti, interamente sospesi nell'esercizio in cui il credito è stato accertato. La quota di competenza dell'esercizio è definita in conformità con il piano di ammortamento del cespite cui il contributo si riferisce e rettifica indirettamente l'ammortamento del cespite cui il contributo si riferisce. Pertanto, annualmente il risconto passivo (provento sospeso), originato dalla sospensione dal contributo in conto investimenti ottenuto dall'ente, è ridotto a fronte della rilevazione di un provento (quota annuale di contributo agli investimenti) di importo proporzionale alla quota di ammortamento del bene finanziato. In tal modo, l'effetto sul risultato di gestione della componente economica negativa (ammortamento) è «sterilizzato» annualmente mediante l'imputazione della componente economica positiva (quota annuale di contributi agli investimenti). Si precisa che l'imputazione della quota annuale di contributi agli investimenti è proporzionale al rapporto tra l'ammontare del contributo agli investimenti ottenuto ed il costo di acquisizione del cespite. Più precisamente, nell'ipotesi in cui il contributo finanzia il 100% dei costi di acquisizione del cespite, la quota annuale di contributi agli investimenti è pari al 100% della quota annuale

di ammortamento del cespite, se il contributo finanzia il 70% dei costi di acquisizione del cespite, la quota annuale di contributi agli investimenti è pari al 70% della quota annuale di ammortamento del cespite ecc.

**4.5 Proventi delle vendite e delle prestazioni di beni e servizi pubblici.** Vi rientrano i ricavi/proventi derivanti dall'erogazione del servizio pubblico, sia esso istituzionale, a domanda individuale o produttivo, di competenza economica dell'esercizio, nonché i ricavi/proventi dalla vendita di beni. Gli accertamenti dei ricavi e proventi dalla vendita di beni e servizi pubblici registrati nell'esercizio in contabilità finanziaria costituiscono ricavi di competenza dell'esercizio (comprensivi di IVA, esclusi i ricavi riguardanti le gestioni commerciali), fatte salve le rettifiche e le integrazioni effettuate in sede di scritture di assestamento economico al fine di considerare eventuali ratei attivi e risconti passivi.

Con riferimento all'attività rilevante ai fini IVA svolta dall'ente, il debito IVA nei confronti dell'Erario non è compreso nei ricavi. In attesa dell'emissione della fattura, non possono essere registrati il debito per l'IVA e il credito nei confronti degli utenti, e la voce di contropartita dei ricavi registrati al netto di IVA è costituita dalle "Fatture da emettere". Le procedure informatiche dell'ente consentono, in automatico ed extracontabilmente, di separare l'IVA dall'importo dell'entrata registrata nella contabilità finanziaria al lordo di IVA e di contabilizzarla a seguito dell'emissione della fattura.

**4.6 Variazioni nelle rimanenze di prodotti in corso di lavorazione, semilavorati e finiti.** In tale voce è riportata la variazione tra il valore delle rimanenze finali e delle rimanenze iniziali relative a prodotti in corso di lavorazione, semilavorati e finiti. La valutazione delle rimanenze dei prodotti in corso di lavorazione, semilavorati e finiti è effettuata secondo i criteri di cui all'art. 2426 n. 9 del codice civile. In merito si veda, anche, il punto 6.2 lett. a).

**4.7 Variazione dei lavori in corso su ordinazione.** In tale voce è riportata la variazione tra il valore delle rimanenze finali dei lavori in corso su ordinazione ed il valore delle rimanenze iniziali relative a lavori in corso su ordinazione. La valutazione del valore delle rimanenze di lavori in corso su ordinazione è effettuata secondo i criteri di cui all'art. 2426 n. 9 del codice civile. In merito, si veda anche il punto 6.2 lett.a) del presente documento e gli esempi contenuti in appendice sui metodi di valutazione delle rimanenze finali di magazzino.

**4.8 Incrementi di immobilizzazioni per lavori interni.** L'incremento del valore dell'immobilizzazione in corso è pari alla differenza tra il valore finale ed il valore iniziale dell'immobilizzazione in corso e corrisponde alla somma dei costi di competenza dell'esercizio relativi ai fattori produttivi consumati nella realizzazione dell'immobilizzazione.

Ai fini della valutazione del valore finale delle rimanenze di lavori in corso di ordinazione si rimanda al punto 6.1.1. lettera e) per le immobilizzazioni immateriali ed al punto 6.1.2 lettera e) per le immobilizzazioni materiali e all'appendice del presente documento.

**4.9 Ricavi da gestione patrimoniale.** La voce comprende i ricavi relativi alla gestione dei beni iscritti tra le immobilizzazioni dello stato patrimoniale, quali locazioni e concessioni, nel rispetto del principio della competenza economica. Gli accertamenti dei ricavi di gestione patrimoniale registrati nell'esercizio in contabilità finanziaria costituiscono ricavi di competenza dell'esercizio, fatte salve le rettifiche e le integrazioni effettuate in sede di scritture di assestamento economico al fine di considerare eventuali ratei attivi e risconti passivi. Ad esempio, eventuali ricavi rilevati in corrispondenza ad incassi anticipati di proventi patrimoniali devono essere sospesi per la parte di competenza economica di successivi esercizi. Deve, pertanto, essere rilevata in questa voce anche la quota di competenza dell'esercizio di ricavi affluiti, in precedenza, nei risconti passivi.

**4.10 Eventuali concessioni pluriennali di beni demaniali o patrimoniali** devono essere sospese per la parte di competenza economica di successivi esercizi (ad esempio, una concessione pluriennale incassata anticipatamente per l'importo complessivo della concessione o per importi relativi a più esercizi). Deve, pertanto, essere rilevata in questa voce anche la quota di competenza dell'esercizio di concessioni pluriennali affluite, in precedenza, nei risconti passivi.

**4.11 Altri ricavi e proventi diversi.** Si tratta di una voce avente natura residuale, relativa a proventi di competenza economica dell'esercizio, non riconducibili ad altre voci del conto economico e che non rivestono carattere straordinario. Deve essere rilevata in questa voce anche la quota annuale di ricavi pluriennali per l'importo corrispondente alla diminuzione dei risconti passivi. Comprende, inoltre, i ricavi derivanti dallo svolgimento delle attività fiscalmente rilevanti. Comprende, altresì, i ricavi, derivanti dall'estinzione anticipata di un derivato (cd. market to market positivo), che sono interamente sospesi nell'esercizio in cui il credito è stato accertato, per essere distribuiti negli esercizi compresi nella vita residua del derivato risolto. La quota di competenza economica di ciascun esercizio, a decorrere da quello di estinzione del derivato, è definita ripartendo il ricavo tra gli anni di vita residua del derivato risolto anticipatamente. Gli accertamenti dei ricavi derivanti dalla vendita di beni e servizi, registrati nell'esercizio in contabilità finanziaria, costituiscono ricavi di competenza dell'esercizio, fatte salve le rettifiche e le integrazioni effettuate in sede di scritture di assestamento economico al fine di considerare ratei attivi e risconti passivi.

#### **COMPONENTI ECONOMICI NEGATIVI**

**4.12 Acquisti di materie prime e/o beni di consumo.** Sono iscritti in tale voce i costi per l'acquisto di materie prime, merci e beni di consumo necessari al funzionamento dell'attività ordinaria dell'ente. Nel corso dell'esercizio i costi sono rilevati in corrispondenza alla liquidazione della spesa per l'acquisto dei beni (comprensivo di IVA, esclusi i costi riguardanti le gestioni commerciali), fatte salve le rettifiche e le integrazioni effettuate in sede di scritture di assestamento economico al fine di considerare eventuali ratei passivi e risconti attivi. Le modalità di contabilizzazione della scissione dei pagamenti (split payment) di cui all'art. 1, comma 629, della legge 23 dicembre 2014, n. 190, sono indicate nell'esempio n. 11. Con riferimento all'attività rilevante ai fini IVA svolta dall'ente, non sono da includere nel costo le imposte recuperabili come l'IVA, che costituisce credito verso l'Erario, mentre le altre eventuali imposte devono essere comprese nel costo dei beni. I costi rilevati in questa voce derivano dalle spese liquidate per acquisto di materie prime e/o beni di consumo rilevate nella contabilità finanziaria. Per le operazioni soggette a IVA, le procedure informatiche dell'ente consentono, in automatico, di separare l'IVA dall'importo della spesa contabilizzata nella contabilità finanziaria al lordo di IVA e di rilevare nella contabilità economico patrimoniale, distintamente, l'importo dell'IVA a credito e quello del costo per l'acquisto di materie prime e beni di consumo. Ai fini dell'applicazione della disciplina riguardante l'inversione contabile dell'IVA (reverse charge), le procedure informatiche dell'ente consentono, in automatico, di registrare l'IVA a debito di importo pari all'IVA a credito, secondo le modalità indicate nell'esempio n. 12.

**4.13 Prestazioni di servizi.** Rientrano in tale voce i costi relativi all'acquisizione di servizi connessi alla gestione operativa. Le somme liquidate relativamente a costi ed oneri per prestazioni di servizi registrati in contabilità finanziaria costituiscono costi di competenza dell'esercizio, fatte salve le rettifiche e le integrazioni effettuate in sede di scritture di assestamento economico al fine di considerare eventuali ratei passivi e risconti attivi. Nel corso dell'esercizio i costi sono rilevati in corrispondenza alla liquidazione della spesa per l'acquisto dei beni (comprensivo di IVA, esclusi i costi riguardanti le gestioni commerciali), fatte salve le rettifiche e le integrazioni effettuate in sede di scritture di assestamento economico al fine di considerare eventuali ratei passivi e risconti attivi. Le modalità di contabilizzazione della scissione dei pagamenti (split payment) di cui all'art. 1, comma 629, della legge 23 dicembre 2014, n. 190, sono indicate nell'esempio n. 11. Per le operazioni soggette a IVA, le procedure informatiche dell'ente consentono, in automatico, di separare l'IVA dall'importo della spesa contabilizzata nella contabilità finanziaria al lordo di IVA e di rilevare nella contabilità economico patrimoniale, distintamente, l'importo dell'IVA e quello del costo per l'acquisto di materie prime e beni di consumo. Ai fini dell'applicazione della disciplina riguardante l'inversione contabile dell'IVA (reverse charge), le procedure informatiche dell'ente consentono, in automatico, di registrare l'IVA a debito di importo pari all'IVA a credito, secondo le modalità indicate nell'esempio n. 12.

**4.14 Utilizzo di beni di terzi.** I costi rilevati in questa voce derivano dalle spese liquidate per le corrispondenti spese rilevate in contabilità finanziaria, fatte salve le rettifiche e le integrazioni effettuate in sede di scritture di assestamento economico al fine di considerare eventuali ratei passivi e risconti attivi.

**4.15 Trasferimenti correnti.** Questa voce comprende gli oneri per le risorse finanziarie correnti trasferite dall'ente ad altre amministrazioni pubbliche o a privati senza controprestazione, o in conto esercizio per l'attività svolta da enti che operano per la popolazione ed il territorio. Pertanto, la liquidazione di spese per trasferimenti correnti ad amministrazioni pubbliche e a privati costituisce un onere di competenza dell'esercizio. Gli oneri rilevati in questa voce derivano dalle corrispondenti spese impegnate nella contabilità finanziaria.

**4.16 Contributi agli investimenti.** Questa voce comprende i contributi agli investimenti che costituiscono costi di carattere straordinario di competenza economica dell'esercizio. Gli oneri rilevati in questa voce derivano dalle corrispondenti spese impegnate in contabilità finanziaria.

**4.17 Personale.** In questa voce vanno iscritti tutti i costi sostenuti nell'esercizio per il personale dipendente (retribuzione, straordinari, indennità, oneri previdenziali e assicurativi a carico dell'ente, gli accantonamenti riguardanti il personale, trattamento di fine rapporto e simili), liquidati in contabilità finanziaria ed integrati nel rispetto del principio della competenza economica dell'esercizio. La voce non comprende i componenti straordinari di costo derivanti, ad esempio, da arretrati (compresi quelli contrattuali), che devono essere ricompresi tra gli oneri straordinari alla voce "Altri oneri straordinari", e l'IRAP relativa, che deve essere rilevata nella voce "Imposte".

**4.18 Quote di ammortamento dell'esercizio.** Vanno incluse tutte le quote di ammortamento delle immobilizzazioni immateriali e materiali iscritte nello stato patrimoniale. Trova allocazione in tale voce anche la quota di costo relativa ai costi pluriennali che, nel rispetto del principio della competenza, sono ripartiti su più esercizi. La procedura di ammortamento è necessaria per le immobilizzazioni la cui utilizzazione è limitata nel tempo in quanto soggette a deperimento o obsolescenza. L'ammortamento inizia dal momento in cui il bene è pronto per l'uso, ossia quando è nel luogo e nelle condizioni necessarie per funzionare secondo le aspettative dell'ente.

Se il costo del terreno include costi di bonifica, tale costo è ammortizzato durante il periodo dei benefici ottenuti dall'aver sostenuto tali costi.

Ai fini dell'ammortamento, i terreni e gli edifici soprastanti sono contabilizzati separatamente anche se acquisiti congiuntamente.

(...)

Come possibile riferimento per la definizione del piano di ammortamento, si applicano i coefficienti di ammortamento previsti nei "Principi e regole contabili del sistema di contabilità economica delle amministrazioni pubbliche", predisposto dal Ministero dell'Economia e delle Finanze-Ragioneria Generale dello Stato, e successivi aggiornamenti, di seguito riportati per le principali tipologie di beni:

Tipologia beni	Coeff. annuo	Tipologia beni	Coeff. annuo
Mezzi di trasporto stradali leggeri	20%	Equipaggiamento e vestiario	20%
Mezzi di trasporto stradali pesanti	10%		
Automezzi ad uso specifico	10%	Materiale bibliografico	5%
Mezzi di trasporto aerei	5%	Mobili e arredi per ufficio	10%
Mezzi di trasporto marittimi	5%	Mobili e arredi per alloggi e pertinenze	10%
Macchinari per ufficio	20%	Mobili e arredi per locali ad uso specifico	10%
Impianti e attrezzature	5%	Strumenti musicali	20%
Hardware	25%	Opere dell'ingegno - Software prodotto	20%
Fabbricati civili ad uso abitativo commerciale istituzionale	2%		

Gli enti hanno la facoltà di applicare percentuali di ammortamento maggiori di quelle sopra indicate, in considerazione della vita utile dei singoli beni.

La tabella sopra riportata non prevede i beni demaniali e i beni immateriali.

Ai fabbricati demaniali si applica il coefficiente del 2%, agli altri beni demaniali si applica il coefficiente del 3%. Alle infrastrutture demaniali e non demaniali si applica il coefficiente del 3%, ai beni immateriali si applica il coefficiente del 20%.

Fermo restando il principio generale in base al quale l'ammortamento va commisurato alla residua possibilità di utilizzazione del bene, come regola pratica per la determinazione del coefficiente d'ammortamento per il primo anno di utilizzo del bene, si può applicare una quota del coefficiente pari a tanti dodicesimi quanto sono i mesi di utilizzo del bene, a decorrere dalla data in cui il bene risulta essere pronto per l'uso.

Nel caso in cui l'ente faccia investimenti apportando miglioramenti su immobili di terzi di cui si vale in locazione (ad es. manutenzione straordinaria su beni di terzi), tali migliorie andranno iscritte tra le immobilizzazioni immateriali e ammortizzate nel periodo più breve tra quello in cui le migliorie possono essere utilizzate (vita utile residua dell'immobile del terzo) e quello di durata residua del contratto di locazione.

Oltre ai beni in locazione, sono considerati "beni di cui un ente si avvale", anche quelli oggetto di concessione amministrativa e i beni demaniali la cui gestione è trasferita ad un ente dalla legge.

(...)

Nel caso di immobilizzazioni derivanti da concessioni da altre amministrazioni pubbliche, il costo di acquisizione dell'immobilizzazione è ammortizzato in un periodo temporale pari alla durata della concessione (se alla data della predisposizione dello stato patrimoniale la concessione è già stata rinnovata, la durata dell'ammortamento dovrà essere commisurata al periodo complessivo della concessione, incluso il rinnovo).

Nel caso in cui l'ente faccia investimenti apportando miglioramenti su immobili di privati (ad es. in locazione) di cui non si avvale, l'operazione è contabilizzata con le modalità previste per i contributi agli investimenti.

Non sono soggetti all'ammortamento i beni la cui utilizzazione non è limitata nel tempo in quanto soggetti a deperimento e consumo.

In generale i terreni hanno una vita utile illimitata e non devono essere ammortizzati. Fanno eccezione le cave ed i siti utilizzati per le discariche.

Anche i materiali preziosi e i beni di valore che hanno una vita utile illimitata non devono essere ammortizzati.

Come indicato al principio 6.1.2, i beni, mobili ed immobili, qualificati come "beni culturali" ai sensi dell'art. 2 del D.lgs 42/2004 - Codice dei beni culturali e del paesaggio - non vengono assoggettati ad ammortamento.

(...)

**4.19 Svalutazione delle immobilizzazioni.** Sono rilevate in tale voce le perdite durevoli di valore delle immobilizzazioni immateriali, materiali e finanziarie, ai sensi dell'art. 2426, comma 1, n. 3 del codice civile e dei principi contabili dell'OIC in materia (n. 16, n. 24 e n. 20).

**4.20 Svalutazione dei crediti di funzionamento.** L'accantonamento rappresenta l'ammontare della svalutazione dei crediti di funzionamento costituiti da tutti i crediti dell'ente diversi da quelli derivanti dalla concessione di crediti ad altri soggetti. Sono indicate in tale voce le quote di accantonamento per presunta inesigibilità che devono gravare sull'esercizio in cui le cause di inesigibilità si manifestano con riferimento ai crediti iscritti nello stato patrimoniale. Il valore dell'accantonamento al fondo svalutazione crediti è determinato almeno dalla differenza tra il valore del fondo crediti di dubbia e difficile esazione, riferito ai crediti riguardanti i titoli da 1 a 4 delle entrate, accantonato nel risultato di amministrazione in sede di rendiconto ed il valore del fondo svalutazione crediti nello stato patrimoniale di inizio dell'esercizio, al netto delle variazioni intervenute su quest'ultimo nel corso dell'anno. In tale posta vanno inseriti anche gli accantonamenti relativi ai crediti stralciati dalle scritture finanziarie nel corso dell'esercizio e i crediti che in contabilità finanziaria sono stati accertati con imputazione agli esercizi successivi derivanti dalla rateizzazione delle entrate dei titoli 1 e 3.

L'accantonamento deve essere almeno pari all'importo necessario a rendere la quota del Fondo svalutazione crediti riguardante i crediti considerati ai fini del calcolo del Fondo crediti di dubbia e difficile

esazione pari all'importo del Fondo crediti di dubbia e difficile esazione. Non è pertanto possibile correlare la ripartizione tra i residui attivi del fondo crediti di dubbia esigibilità accantonato nel risultato di amministrazione con la ripartizione del fondo svalutazione crediti tra i crediti iscritti nello stato patrimoniale. La ripartizione dell'accantonamento tra le singole tipologie di crediti è effettuata sulla base della valutazione del rischio di insolvenza e delle specificità dei crediti.

**4.21 Variazioni delle rimanenze di materie prime e/o beni di consumo.** In tale voce rientra la variazione delle rimanenze di materie prime, merci e beni di consumo acquistate e non utilizzate alla chiusura dell'esercizio. Tale variazione è pari alla differenza tra il valore iniziale ed il valore finale delle rimanenze di materie prime e/o beni di consumo. La valutazione delle rimanenze di materie prime e/o beni di consumo è effettuata secondo i criteri di cui all'art. 2426 n. 9 del codice civile. In merito si veda, anche, il punto 6.2 lett. g del presente documento e gli esempi contenuti in appendice sui metodi di valutazione delle rimanenze finali di magazzino. La variazione delle rimanenze è effettuata in sede di scritture di assestamento.

**4.22 Accantonamenti ai fondi costi futuri e ai fondi rischi.** Tali voci costituiscono uno dei collegamenti tra la contabilità finanziaria e la contabilità economico-patrimoniale. Gli accantonamenti confluiti nel risultato di amministrazione finanziario devono presentare lo stesso importo dei corrispondenti accantonamenti effettuati in contabilità economico-patrimoniale esclusi gli accantonamenti effettuati in contabilità finanziaria in attuazione dell'art. 21 del decreto legislativo n. 175 del 2016 e dell'art. 1, commi 551 e 552 della legge n. 147 del 2013 (fondo perdite società partecipate), il Fondo di garanzia debiti commerciali di cui all'articolo 1, comma 862, della legge n. 145 del 2018 e il fondo anticipazioni di liquidità (FAL). Il fondo perdite società partecipate accantonato nelle scritture della contabilità finanziaria non è accantonato nelle scritture della contabilità economico patrimoniale con riferimento esclusivamente alle partecipazioni valutate con il metodo del patrimonio netto previsto dai principi 6.1.3 a) e 6.1.3 b) che produce sul risultato economico i medesimi effetti del fondo. Con riferimento alle partecipazioni in enti e società partecipate non valutate con il metodo del patrimonio netto il fondo perdite società partecipate deve presentare un importo almeno pari al corrispondente fondo accantonato nelle scritture della contabilità finanziaria.

**4.23 Oneri e costi diversi di gestione.** È una voce residuale nella quale vanno rilevati gli oneri e i costi della gestione di competenza economica dell'esercizio non classificabili nelle voci precedenti. Comprende i tributi diversi da imposte sul reddito e IRAP.

## **PROVENTI E ONERI FINANZIARI**

**4.24 Proventi da partecipazioni.** Tale voce comprende:

- utili e dividendi da società controllate e partecipate. In tale voce si collocano gli importi relativi alla distribuzione di utili e dividendi di società controllate e partecipate. La definizione di partecipata è quella indicata dall'articolo 11-quinquies del presente decreto ai fini del consolidato.
- avanzi distribuiti. In tale voce si collocano gli avanzi della gestione distribuiti da enti ed organismi strumentali, aziende speciali, consorzi dell'ente.
- altri utili e dividendi. In tale voce si collocano gli importi relativi alla distribuzione di utili e dividendi di società diverse da quelle controllate e partecipate. La definizione di partecipata è quella indicata dall'articolo 11-quinquies del presente decreto ai fini del consolidato.

**4.25 Altri proventi finanziari.** In tale voce si collocano gli importi relativi agli interessi attivi di competenza economica dell'esercizio, rilevati sulla base degli accertamenti dell'esercizio, fatte salve le rettifiche e le integrazioni effettuate in sede di scritture di assestamento economico al fine di considerare eventuali ratei attivi e risconti passivi.

**4.26 Interessi e altri oneri finanziari.** La voce accoglie gli oneri finanziari di competenza economica dell'esercizio. Gli interessi devono essere distinti in: interessi su mutui e prestiti; interessi su obbligazioni; interessi su anticipazioni; interessi per altre cause. Questi ultimi corrispondono a interessi per ritardato pagamento, interessi in operazioni su titoli, ecc.. Gli interessi e gli altri oneri finanziari liquidati nell'esercizio in contabilità finanziaria costituiscono componenti negativi della gestione, fatte salve le rettifiche e le

integrazioni effettuate in sede di scritture di assestamento economico al fine di considerare ratei passivi e risconti attivi.

## RETTIFICA DI VALORE DELLE ATTIVITÀ FINANZIARIE

**4.27 In tale voce** sono inserite le svalutazioni dei crediti di finanziamento e le variazioni di valore dei titoli finanziari. L'accantonamento rappresenta l'ammontare della svalutazione dei crediti derivanti dalla concessione di crediti ad altri soggetti. Sono indicate in tale voce le quote di accantonamento per presunta inesigibilità che devono gravare sull'esercizio in cui le cause di inesigibilità si manifestano con riferimento ai crediti iscritti nello stato patrimoniale. Il valore dell'accantonamento al fondo svalutazione è determinato almeno dalla differenza tra il valore del fondo crediti di dubbia esigibilità, riferito ai crediti del titolo 5 accantonato nel risultato di amministrazione in sede di rendiconto ed il valore del fondo svalutazione crediti all'inizio dell'esercizio nello stato patrimoniale, al netto delle variazioni intervenute su quest'ultimo nel corso dell'anno. Il valore così determinato è incrementato:

a) degli accantonamenti relativi ai crediti stralciati dalle scritture finanziarie nel corso dell'esercizio;  
b) degli accantonamenti riguardanti i crediti dei titoli 5, che, in contabilità finanziaria, in ossequio al principio della competenza finanziaria potenziata, sono stati imputati su più esercizi, non concorrono alla determinazione dell'ammontare sul quale calcolare l'accantonamento di competenza dell'esercizio. Il fondo svalutazione crediti di finanziamento va rappresentato nello stato patrimoniale in diminuzione dell'attivo nelle voci riguardanti i crediti cui si riferisce. Per le rettifiche di valore dei titoli finanziari, si deve far riferimento ai numeri 3 e 4 del primo comma dell'art. 2426 del codice civile.

L'accantonamento può essere effettuato per un importo superiore a quello necessario per rendere il fondo svalutazione crediti pari all'accantonamento al fondo crediti di dubbia esigibilità.

Non è pertanto possibile correlare la ripartizione tra i residui attivi del fondo crediti di dubbia esigibilità accantonato nel risultato di amministrazione con la ripartizione del fondo svalutazione crediti tra i crediti iscritti nello stato patrimoniale. La ripartizione dell'accantonamento tra le singole tipologie di crediti è effettuata sulla base della valutazione del rischio di insolvenza e delle specificità dei crediti.

## PROVENTI ED ONERI STRAORDINARI

**4.28 Sopravvenienze attive e insussistenze del passivo.** Sono indicati in tali voci i proventi, di competenza economica di esercizi precedenti, che derivano da incrementi a titolo definitivo del valore di attività (decrementi del valore di passività). Trovano allocazione in questa voce i maggiori crediti derivanti dal riaccertamento dei residui attivi effettuato nell'esercizio considerato e le altre variazioni positive del patrimonio derivanti da rettifiche positive per errori di rilevazione e valutazione nei precedenti esercizi. Nella relazione illustrativa al rendiconto deve essere dettagliata la composizione della voce. Tale voce comprende anche gli importi relativi alla riduzione di debiti esposti nel passivo del patrimonio, il cui costo originario è transitato nel conto economico in esercizi precedenti. La principale fonte di conoscenza è l'atto di riaccertamento dei residui passivi degli anni precedenti rispetto a quello considerato. Le variazioni dei residui passivi di anni precedenti, iscritti nei conti d'ordine, non fanno emergere insussistenza del passivo, ma una variazione in meno nei conti d'ordine. Comprende anche le riduzioni dell'accantonamento al fondo svalutazioni crediti a seguito del venir meno delle esigenze che ne hanno determinato un accantonamento.

**4.29 Sopravvenienze passive e insussistenze dell'attivo.** Sono indicati in tali voci gli oneri, di competenza economica di esercizi precedenti, che derivano da incrementi a titolo definitivo del valore di passività o decrementi del valore di attività. Sono costituite prevalentemente dagli importi relativi alla riduzione di crediti o alla riduzione di valore di immobilizzazioni. La principale fonte per la rilevazione delle insussistenze dell'attivo è l'atto di riaccertamento dei residui attivi effettuato nell'esercizio considerato al netto dell'utilizzo del fondo svalutazione crediti. Le insussistenze possono derivare anche da minori valori dell'attivo per perdite, eliminazione o danneggiamento di beni e da rettifiche per errori di rilevazione e valutazione nei precedenti esercizi.

Si registra una insussistenza dell'attivo nel caso in cui l'amministrazione non dia corso alla realizzazione di un intervento per il quale sia stata sostenuta la relativa spesa di progettazione, registrata tra le



“immobilizzazioni in corso”. L'insussistenza si registra attraverso la cancellazione delle immobilizzazioni in corso concernenti i livelli di progettazione già contabilizzati:

- a) in sede di rendiconto dell'esercizio in cui è stato approvato il programma triennale dei lavori pubblici nel quale l'intervento cui la progettazione si riferisce non risulta più inserito;
- b) in sede di rendiconto dell'esercizio di emanazione della delibera concernente la mancata approvazione della progettazione;
- c) in sede di rendiconto del quinto esercizio successivo a quello in cui l'ultima spesa riguardante il precedente livello progettazione sia stata liquidata (o dichiarata liquidabile), nel caso in cui non sia stata formalmente attivata la procedura riguardante l'affidamento della successiva fase di progettazione o l'affidamento della realizzazione dell'intervento (quindi l'immobilizzazione non è più in corso). La registrazione dell'insussistenza è convenzionalmente stabilita in quanto, trascorsi cinque esercizi consecutivi senza che sia proseguito l'iter di realizzazione dell'intervento, si presume che la progettazione possa aver perso stabilmente valore in termini economici salvo che venga resa dal RUP una dichiarazione che attesti, sulla base di valutazioni tecniche ed economiche, l'attualità del progetto e il mantenimento del suo valore economico, anche in considerazione del contesto cui l'opera si riferisce;
- d) in sede di rendiconto dell'esercizio in cui l'incarico di progettazione in corso di esecuzione è stato formalmente sospeso con delibera dell'ente, che decide di non proseguire la realizzazione dell'intervento;
- e) in sede di rendiconto del secondo esercizio successivo a quello in cui sono state liquidate (o erano liquidabili) le ultime spese previste nell'incarico di progettazione in corso di esecuzione, se non sono state effettuate le attività successive previste contrattualmente (progettazione di fatto sospesa).

La registrazione dell'insussistenza è convenzionalmente stabilita in quanto, trascorsi due esercizi consecutivi senza che sia proseguita l'attività di realizzazione della progettazione, si presume che la voce del patrimonio “immobilizzazione in corso” possa aver perso stabilmente valore in termini economici salvo che venga approvata una delibera di Giunta che attesti l'attualità dell'interesse a portare a termine la progettazione e a dare corso ai lavori oggetto della progettazione. La delibera deve altresì indicare i tempi previsti di aggiornamento del cronoprogramma riguardante la progettazione e l'avvio dell'opera.

**4.30 Proventi da permessi di costruire.** La voce comprende il contributo accertato nell'esercizio relativo alla quota del contributo per permesso di costruire destinato al finanziamento delle spese correnti, negli esercizi in cui è consentito.

**4.31 Plusvalenze patrimoniali.** Corrispondono alla differenza positiva tra il corrispettivo o indennizzo conseguito, al netto degli oneri accessori di diretta imputazione e il valore netto delle immobilizzazioni iscritte nell'attivo dello stato patrimoniale e derivano da:

- (a) cessione o conferimento a terzi di immobilizzazioni;
- (b) permuta di immobilizzazioni;
- (c) risarcimento in forma assicurativa o meno per perdita di immobilizzazione.

**4.32 Minusvalenze patrimoniali.** Hanno significato simmetrico rispetto alle plusvalenze, e accolgono quindi la differenza, ove negativa, tra il corrispettivo o indennizzo conseguito al netto degli oneri accessori di diretta imputazione e il corrispondente valore netto delle immobilizzazioni iscritte nell'attivo dello stato patrimoniale.

**4.33 Altri oneri e costi straordinari.** Sono allocati in tale voce gli altri oneri e costi di carattere straordinario di competenza economica dell'esercizio. Vi trovano allocazione le spese liquidate riconducibili a eventi straordinari (non ripetitivi). La voce riveste carattere residuale, trovando allocazione in essa tutti i valori economici negativi non allocabili in altra voce di natura straordinaria.

**4.34 Altri proventi e ricavi straordinari.** Sono allocati in tale voce i proventi e i ricavi di carattere straordinario di competenza economica dell'esercizio. La voce riveste carattere residuale, trovando allocazione in essa tutti i valori economici positivi non allocabili in altra voce di natura straordinaria.

**4.35 Imposte.** Sono inseriti, rispettando il principio della competenza economica, gli importi riferiti a imposte sul reddito e IRAP corrisposte dall'ente durante l'esercizio. Si considerano di competenza

dell'esercizio le imposte liquidate nella contabilità finanziaria fatte salve le rettifiche e le integrazioni effettuate in sede di scritture di assestamento economico. Gli altri tributi sono contabilizzati nella voce oneri diversi di gestione salvo che debbano essere conteggiati ad incremento del valore di beni (ad es. IVA indetraibile).

**4.36 Risultato economico dell'esercizio.** Rappresenta la differenza positiva o negativa tra il totale dei proventi e ricavi e il totale degli oneri e costi dell'esercizio. In generale la variazione del patrimonio netto deve corrispondere al risultato economico, salvo il caso errori dello stato patrimoniale iniziale. Nel caso di errori dello stato patrimoniale iniziale la rettifica della posta patrimoniale deve essere rilevata in apposito prospetto, contenuto nella relazione sulla gestione allegata al rendiconto, il cui saldo costituisce una rettifica del patrimonio netto. In tale ipotesi il patrimonio netto finale risulterà pari a: patrimonio netto iniziale +/- risultato economico dell'esercizio +/- saldo delle rettifiche.

## 6. GLI ELEMENTI PATRIMONIALI ATTIVI E PASSIVI

### 6.1 Immobilizzazioni

Gli elementi patrimoniali destinati a essere utilizzati durevolmente dall'ente sono iscritti tra le immobilizzazioni. Condizione per l'iscrizione di nuovi beni patrimoniali materiali ed immateriali tra le immobilizzazioni (stato patrimoniale) è il verificarsi, alla data del 31 dicembre, dell'effettivo passaggio del titolo di proprietà dei beni stessi.

Le immobilizzazioni comprendono anche le attività che sono state oggetto di cartolarizzazione.

Costituiscono eccezione a tale principio i beni che entrano nella disponibilità dell'ente a seguito di un'operazione di leasing finanziario o di compravendita con "patto di riservato dominio" ai sensi dell'art. 1523 e seguenti del codice civile, che si considerano acquisiti al patrimonio dell'amministrazione pubblica alla data della consegna e, rappresentati nello stato patrimoniale con apposite voci, che evidenziano che trattasi di beni non ancora di proprietà dell'ente. L'eccezione si applica anche nei casi di alienazione di beni con patto di riservato dominio.

#### 6.1.1 Immobilizzazioni immateriali

a) I costi capitalizzati (costi d'impianto e di ampliamento, costi di ricerca, sviluppo e pubblicità, immobilizzazioni in corso e acconti, altre immobilizzazioni immateriali, miglorie e spese incrementative su beni di terzi, usufrutto su azioni e quote acquisite a titolo oneroso, oneri accessori su finanziamenti, costi di software applicativo prodotto per uso interno non tutelato) si iscrivono nell'attivo applicando i criteri di iscrizione e valutazione previsti dal documento n. 24 OIC, "Le immobilizzazioni immateriali", nonché i criteri previsti nel presente documento per l'ammortamento e la svalutazione per perdite durevoli di valore. La durata massima dell'ammortamento dei costi capitalizzati (salvo le miglorie e spese incrementative su beni di terzi) è quella quinquennale prevista dall'art. 2426, n. 5, c.c..

Nel caso in cui l'amministrazione pubblica faccia investimenti apportando miglioramento su immobili di terzi di cui si vale in locazione (ad es. manutenzione straordinaria su beni di terzi), tali miglorie andranno iscritte tra le immobilizzazioni immateriali e ammortizzate nel periodo più breve tra quello in cui le miglorie possono essere utilizzate (vita utile residua dell'immobile del terzo) e quello di durata residua dell'affitto.

Nel caso in cui le miglorie e le spese incrementative sono separabili dai beni di terzi di cui l'ente si avvale, (ossia possono avere una loro autonoma funzionalità), le miglorie sono iscritte tra le "Immobilizzazioni materiali" nella specifica categoria di appartenenza.

Nel caso in cui l'amministrazione pubblica faccia investimenti apportando miglioramento su immobili di privati (ad es. in locazione) di cui non si vale, l'operazione è contabilizzata con le modalità previste per i trasferimenti in c/capitale a privati.

b) I diritti di brevetto industriale (anche se acquisiti in forza di contratto di licenza), i diritti di utilizzazione delle opere dell'ingegno (compreso il software applicativo giuridicamente tutelato), le concessioni, le licenze, i marchi ed i diritti simili (compreso il know-how giuridicamente tutelato) devono essere iscritti e valutati (al costo) in base ai criteri indicati nel documento OIC n. 24 sopra menzionato; l'ammortamento e l'eventuale svalutazione straordinaria per perdite durevoli di valore si effettuano in conformità ai criteri precisati in tale documento. I diritti menzionati devono essere iscritti all'attivo anche se acquisiti dall'ente a titolo gratuito (ad es. in forza di donazioni). In questa ipotesi, fermi restando i criteri di ammortamento e svalutazione straordinaria previsti dal documento OIC n. 24, la valutazione è effettuata al valore normale (corrispondente al fair value dei documenti sui principi contabili internazionali per il settore pubblico IPSAS), determinato a seguito di apposita stima a cura dell'Ufficio Tecnico dell'ente, salva la facoltà dell'ente di ricorrere ad una valutazione peritale di un esperto indipendente designato dal Presidente del Tribunale nel cui circondario ha sede l'ente, su istanza del rappresentante legale dell'ente medesimo.

c) L'avviamento va iscritto separatamente solo se relativo all'acquisizione, a titolo oneroso, di un'azienda o complesso aziendale. Per i criteri di valutazione, ammortamento e svalutazione straordinaria si fa riferimento al menzionato documento OIC n. 24.

In ipotesi di acquisizione a titolo gratuito di un'azienda o complesso aziendale, la valutazione complessiva della medesima e l'attribuzione del valore ai suoi componenti patrimoniali attivi (escluso l'avviamento, come sopra precisato) e passivi deve essere effettuata in base al valore normale determinato a seguito di stima effettuata dall'Ufficio Tecnico dell'ente come precisato al precedente punto b). La stima non è eseguita ove si tratti di beni di modico valore.

d) Diritti reali di godimento e rendite, perpetue o temporanee.

Nell'ipotesi in cui i diritti reali di godimento e rendite, perpetue o temporanee, sono acquisiti al patrimonio dell'ente a titolo oneroso, col sostenimento di un costo, il valore da iscrivere è pari al costo di acquisizione, aumentato dei costi accessori. I criteri per l'ammortamento e le eventuali svalutazioni straordinarie sono analoghi a quelli valevoli per gli immobili acquisiti a titolo di piena proprietà. Se, invece, i diritti menzionati sono acquisiti a titolo gratuito (ad es. per donazione), il valore da iscrivere è il valore normale determinato da un esperto esterno secondo le modalità indicate per i diritti di brevetto industriale.

Nei casi più semplici (ad es. valutazione di rendite o di usufrutto immobiliare), non è necessario far ricorso alla stima dell'esperto esterno.

I criteri per l'ammortamento e le eventuali svalutazioni straordinarie sono analoghi a quelli valevoli per gli immobili acquisiti a titolo di piena proprietà.

Nello specifico, il valore da iscrivere in bilancio relativo alle rendite ed ai diritti reali acquisiti a titolo gratuito può essere determinato in base alle seguenti modalità:

d.1) Rendite

d.1.1) Rendita perpetua o a tempo indeterminato: il valore è  $V=R/i$ , in cui "R" è l'importo medio della rendita netta ed "i" il tasso di capitalizzazione pari al tasso di interesse legale;

d.1.2) Rendita temporanea: , in cui "n" è il numero di anni di durata della rendita ed "i" il tasso di capitalizzazione, pari al tasso di interesse legale.

Non è, ovviamente, configurabile la rendita vitalizia a favore dell'ente.

Se si tratta di valutare un immobile trasferito all'ente, gravato di una rendita a favore di terzi, il valore "V" dell'immobile, determinato come sopra precisato, deve essere ridotto del valore della rendita.

Se l'obbligazione di corrispondere al terzo la rendita grava direttamente sull'ente, all'attivo deve essere iscritto il valore (costo o valore normale) dell'immobile; al passivo, fra i debiti, il valore della rendita.

Se la rendita a favore di terzi è una rendita vitalizia, devono essere utilizzate le tavole di sopravvenienza media allegata al vigente T.U. in materia di imposta di registro. Il periodo di ammortamento di tali diritti è correlato alla loro durata.

d.2) Usufrutto e nuda proprietà. La durata dell'usufrutto per le persone giuridiche non può eccedere i trent'anni (art. 979, 2° comma, codice civile). In ipotesi di acquisizione a titolo gratuito, il valore dell'usufrutto "V" è pari a  $V=R/n$ , dove "R" è il reddito netto annuo medio conseguibile, "n" la durata dell'usufrutto ed "i" il tasso di capitalizzazione, pari al tasso di interesse legale.

Se, come avviene di solito, si tratta di usufrutto di un fabbricato di civile abitazione o di un fabbricato a destinazione commerciale, il reddito medio netto può essere convenzionalmente identificato con la rendita catastale (che è al netto dei costi di manutenzione e riparazione dell'immobile).

Se l'ente acquisisce a titolo gratuito la nuda proprietà di un immobile, il valore da iscrivere è pari al valore normale dell'immobile al netto del valore dell'usufrutto.

In caso di usufrutto di azioni o quote di società di capitali, occorre individuare il dividendo medio futuro conseguibile ed è necessaria la valutazione peritale. Il periodo di ammortamento di tali diritti è correlato alla loro durata.

d.3) Uso ed abitazione. Valgono i medesimi criteri individuati per l'usufrutto immobiliare. Il periodo di ammortamento di tali diritti è correlato alla loro durata.

d.4) Superficie. Viene presa in considerazione solo l'ipotesi di diritto di superficie costituito, a titolo oneroso o gratuito, a favore dell'ente. La valutazione peritale deve considerare il valore attuale del reddito netto medio ricavabile, per la durata del diritto, dall'Ente titolare del diritto di superficie. Tale reddito è convenzionalmente pari alla rendita catastale. Il valore ottenuto deve essere ridotto del costo di realizzazione del fabbricato, se questo è a carico dell'ente. Occorre poi detrarre, in ogni caso, il valore attuale delle spese di rimozione e di ripristino al termine della durata del diritto. Criteri analoghi devono essere seguiti per le costruzioni erette su suoli demaniali, in virtù di apposita concessione.

Nelle ipotesi di maggiore complessità, è necessario ricorrere alla valutazione peritale. Il periodo di ammortamento di tali diritti è correlato alla loro durata.

d.5) Enfiteusi. Il valore del diritto di nuda proprietà acquisito gratuitamente dall'ente è pari al valore attuale del canone enfiteutico per la residua durata dell'enfiteusi. Il valore del diritto dell'enfiteuta, acquisito dall'Ente a titolo gratuito, è pari al valore normale dell'immobile ridotto del valore della nuda proprietà. Il periodo di ammortamento di tali diritti è correlato alla loro durata.

e) Immobilizzazioni in corso.

Le immobilizzazioni in corso costituiscono parte del patrimonio dell'ente costituito da cespiti di proprietà e piena disponibilità dell'ente non ancora utilizzabili perché in fase di realizzazione o, sebbene realizzati, non ancora utilizzabili da parte dell'ente.

Le immobilizzazioni in corso o lavori in economia, devono essere valutate al costo di produzione. Tale costo comprende:

- i costi di acquisto delle materie prime necessarie alla costruzione del bene;
- i costi diretti relativi alla costruzione in economia del bene (materiali e mano d'opera diretta, spese di progettazione, forniture esterne);
- i costi indiretti nel limite di ciò che è specificamente connesso alla produzione del bene in economia, quali ad esempio quota parte delle spese generali di fabbricazione e degli oneri finanziari.

Non sono in ogni caso comprese, tra i costi di produzione interne dell'immobilizzazione, le spese generali ed amministrative sostenute dall'ente.

### **6.1.2 Immobilizzazioni Materiali**

Le immobilizzazioni materiali sono distinte in beni demaniali e beni patrimoniali disponibili e indisponibili.

Alla fine dell'esercizio, le immobilizzazioni materiali devono essere fisicamente esistenti presso l'amministrazione pubblica o essere assegnate ad altri soggetti sulla base di formali provvedimenti assunti dall'ente.

Le immobilizzazioni sono iscritte nello stato patrimoniale al costo di acquisizione dei beni o di produzione, se realizzato in economia (inclusivo di eventuali oneri accessori d'acquisto, quali le spese notarili, le tasse di registrazione dell'atto, gli onorari per la progettazione, ecc.), al netto delle quote di ammortamento.

Qualora, alla data di chiusura dell'esercizio, il valore sia durevolmente inferiore al costo iscritto, tale costo è rettificato, nell'ambito delle scritture di assestamento, mediante apposita svalutazione.

Le rivalutazioni sono ammesse solo in presenza di specifiche normative che le prevedano e con le modalità ed i limiti in esse indicati.

Per quanto non previsto nei presenti principi contabili, i criteri relativi all'iscrizione nello stato patrimoniale, alla valutazione, all'ammortamento ed al calcolo di eventuali svalutazioni per perdite durevoli di valore si fa riferimento al documento OIC n. 16 "Le immobilizzazioni materiali".

Per i beni mobili ricevuti a titolo gratuito, il valore da iscrivere in bilancio è il valore normale, determinato, come, per le immobilizzazioni immateriali, a seguito di apposita relazione di stima a cura dell'Ufficio Tecnico dell'ente, salva la facoltà dell'ente di ricorrere ad una valutazione peritale di un esperto indipendente designato dal Presidente del Tribunale nel cui circondario ha sede l'ente, su istanza del rappresentante legale dell'ente medesimo.

La stima non è eseguita ove si tratti di valore non rilevante o di beni di frequente negoziazione, per i quali il valore normale possa essere desunto da pubblicazioni specializzate che rilevino periodicamente i valori di mercato (ad es. autovetture, motoveicoli, autocarri, ecc.).

Per le copie gratuite di libri, riviste ed altre pubblicazioni da conservare in raccolte, il valore è pari al prezzo di copertina.

Tutti i beni, mobili e immobili, qualificati come "beni culturali", ai sensi dell'art. 2 del D.lgs. 42/2004 - Codice dei beni culturali e del paesaggio, non vengono assoggettati ad ammortamento.

Per gli immobili acquisiti dall'ente a titolo gratuito, è necessario far ricorso a una relazione di stima a cura dell'Ufficio Tecnico dell'ente, salva la facoltà dell'ente di ricorrere ad una valutazione peritale di un esperto indipendente designato dal Presidente del Tribunale nel cui circondario ha sede l'ente, su istanza del presidente/sindaco dell'ente medesimo.

Casi particolari:

I beni librari, compresi quelli acquisiti per donazione e considerati come bene strumentale all'attività istituzionale oppure come bene non strumentale, sono contabilizzati secondo i seguenti criteri:

- a) i libri, riviste e pubblicazioni varie di frequente utilizzo per l'attività istituzionale dell'ente sono considerati beni di consumo, non sono iscritti nello stato patrimoniale e il relativo costo è interamente di competenza dell'esercizio in cui sono stati acquistati;
- b) i beni librari qualificabili come "beni culturali", ai sensi dell'art. 2 del del D.lgs.42/2004, sono iscritti nello stato patrimoniale alla voce "Altri beni demaniali" e non sono assoggettati ad ammortamento;
- c) i libri facenti parte di biblioteche, la cui consultazione rientra nell'attività istituzionale dell'ente non sono iscritti nello stato patrimoniale e il relativo costo è interamente di competenza dell'esercizio in cui sono stati acquistati, esclusi i beni librari qualificabili come "beni culturali", cui si applicano i criteri di cui alla lettera b);
- d) gli altri libri, non costituenti beni strumentali, non sono iscritti nello stato patrimoniale e il relativo costo è interamente di competenza dell'esercizio in cui sono stati acquistati.

Le manutenzioni sono capitalizzabili solo nel caso di ampliamento, ammodernamento o miglioramento degli elementi strutturali del bene, che si traducono in un effettivo aumento significativo e misurabile di capacità o di produttività o di sicurezza (per adeguamento alle norme di legge) o di vita utile del bene.

Nel caso in cui tali costi non producano i predetti effetti vanno considerati manutenzione ordinaria e, conseguentemente, imputati al conto economico (ad es. costi sostenuti per porre riparo a guasti e rotture, costi per pulizia, verniciatura, riparazione, sostituzione di parti deteriorate dall'uso, ecc.).

Il costo delle immobilizzazioni è ripartito nel tempo attraverso la determinazione di quote di ammortamento da imputarsi al conto economico in modo sistematico, in base ad un piano di ammortamento predefinito in funzione del valore del bene, della residua possibilità di utilizzazione del bene, dei criteri di ripartizione del valore da ammortizzare (quote costanti), in base ai coefficienti indicati nel paragrafo 4.18.

Fermo restando il principio generale in base al quale la quota di ammortamento va commisurata alla residua possibilità di utilizzazione del bene, come regola pratica per la determinazione del coefficiente d'ammortamento per il primo anno di utilizzo del bene, si può applicare una quota del coefficiente pari a tanti dodicesimi quanti sono i mesi di utilizzo del bene, a decorrere dalla data della consegna.

Le immobilizzazioni in corso costituiscono parte del patrimonio dell'ente, costituito da cespiti di proprietà e piena disponibilità dell'ente non ancora utilizzabili perché in fase di realizzazione o, sebbene realizzati, non ancora utilizzabili da parte dell'ente.

Le immobilizzazioni in corso o lavori in economia, devono essere valutate al costo di produzione. Tale costo comprende:

- i costi di acquisto delle materie prime necessarie alla costruzione del bene;
- i costi diretti relativi alla costruzione in economia del bene (materiali e mano d'opera diretta, spese di progettazione, forniture esterne);
- i costi indiretti nel limite di ciò che è specificamente connesso alla produzione del bene in economia, quali, ad esempio, la quota parte delle spese generali di fabbricazione e degli oneri finanziari.

Non sono, in ogni caso, comprese, tra i costi di produzione interni di immobilizzazione, le spese generali ed amministrative sostenute dall'ente.

### **6.1.3 Immobilizzazioni finanziarie**

Le immobilizzazioni finanziarie (partecipazioni, titoli, crediti concessi, ecc) sono iscritte sulla base del criterio del costo di acquisto, rettificato dalle perdite di valore che, alla data di chiusura dell'esercizio, si ritengono durevoli.

a) Azioni. Per le partecipazioni azionarie immobilizzate, il criterio di valutazione è quello del costo, ridotto delle perdite durevoli di valore (art. 2426 n. 1 e n. 3 codice civile). Le partecipazioni in società controllate e partecipate di cui agli articoli 11-quater e 11-quinquies del presente decreto, sono valutate in base al "metodo del patrimonio netto" secondo le modalità semplificate indicate nell'esempio 21. A tal fine:

- la perdita d'esercizio della partecipata, per la quota di pertinenza, è portata al conto economico, ed ha come contropartita, nello stato patrimoniale, la riduzione della partecipazione azionaria.

- gli eventuali utili derivanti dall'applicazione del metodo del patrimonio netto devono determinare l'iscrizione di una specifica riserva del patrimonio netto vincolata all'utilizzo del metodo del patrimonio. Nel caso in cui il valore della partecipazione diventi negativo per effetto di perdite, la partecipazione si azzerà. Se la partecipante è legalmente o altrimenti impegnata al sostenimento della partecipata, le perdite

ulteriori rispetto a quelle che hanno comportato l'azzeramento della partecipazione sono contabilizzate in un fondo per rischi ed oneri.

Ai fini della redazione del proprio rendiconto, gli enti devono esercitare tutte le possibili iniziative e pressioni nei confronti delle proprie società controllate al fine di acquisire lo schema di bilancio di esercizio o di rendiconto predisposto ai fini dell'approvazione, necessario per l'adozione del metodo del patrimonio netto.

Nei confronti società partecipate anche da altre amministrazioni pubbliche, è necessario esercitare le medesime iniziative e pressioni unitamente alle altre amministrazioni pubbliche partecipanti.

Nell'esercizio in cui non risulti possibile acquisire il bilancio di esercizio o il rendiconto (o i relativi schemi predisposti ai fini dell'approvazione) le partecipazioni in società controllate o partecipate sono iscritte nello stato patrimoniale al costo di acquisto o al metodo del patrimonio netto dell'esercizio precedente. Se non è possibile adottare il metodo del patrimonio netto dell'esercizio precedente per l'impossibilità di acquisire il bilancio o il rendiconto di tale esercizio, le partecipazioni sono iscritte al costo di acquisto; per le partecipazioni che non sono state oggetto di operazioni di compravendita cui non è possibile applicare il criterio del costo, si adotta il metodo del «valore del patrimonio netto» dell'esercizio di prima iscrizione nello stato patrimoniale della capogruppo.

Nel rispetto del principio contabile generale n. 11. della continuità e della costanza di cui all'allegato n. 1, l'adozione del criterio del costo di acquisto (o del metodo del patrimonio netto dell'esercizio di prima iscrizione nello stato patrimoniale) diventa definitiva. Nell'ambito delle scritture di assestamento dell'esercizio di prima applicazione del criterio del costo di acquisto alle partecipazioni di controllo valutate al patrimonio netto nell'ultimo rendiconto della gestione:

1) se il costo di acquisto della partecipazione è superiore al valore della corrispondente quota del patrimonio netto risultante dall'ultimo rendiconto approvato, la differenza positiva (che non corrisponde ad effettive attività recuperabili, ma a probabili perdite future), è imputata ad incremento del valore della partecipazione e in contropartita ad incremento del Fondo perdite società partecipate, indicandone le ragioni nella nota integrativa;

2) se il costo di acquisto della partecipazione è inferiore al valore della corrispondente quota del patrimonio netto iscritto nell'ultimo rendiconto approvato, per la differenza nel conto economico sono registrati oneri derivanti da Svalutazioni di partecipazioni, indicandone le ragioni nella nota integrativa. In alternativa, è possibile ridurre le riserve del patrimonio netto vincolate all'utilizzo del metodo del patrimonio.

In ogni caso, ai fini della predisposizione del bilancio consolidato, si conferma il criterio del patrimonio netto (rilevando le eventuali differenze da consolidamento, nel caso in cui la partecipazione, in sede di rendiconto, sia stata valutata con il criterio del costo).

Per le modalità di iscrizione e valutazione, occorre far riferimento ai documenti OIC n. 17, "Bilancio consolidato e metodo del patrimonio netto" e n. 21, "Partecipazioni".

In ogni caso, per le azioni quotate vanno tenuti presenti anche i costi di borsa, nei limiti e con le modalità precisati dai principi contabili. In ipotesi di acquisizione di azioni a titolo gratuito (ad es, donazione) il valore da iscrivere in bilancio è il valore normale determinato con apposita valutazione peritale. Se si tratta di azioni quotate, che costituiscono una partecipazione di minoranza non qualificata, non è necessario far ricorso all'esperto esterno.

b) Partecipazioni non azionarie. I criteri di iscrizione e valutazione sono analoghi a quelli valevoli per le azioni. Pertanto, anche le partecipazioni in enti, pubblici e privati, controllati e partecipati, sono valutate in base al "metodo del patrimonio netto", salvo i casi in cui non risulti possibile acquisire il bilancio di esercizio o il rendiconto (o i relativi schemi predisposti ai fini dell'approvazione), nei quali la partecipazione è iscritta nello stato patrimoniale al costo di acquisto o al metodo del patrimonio netto dell'esercizio precedente. Se non è possibile adottare il metodo del patrimonio netto dell'esercizio precedente per l'impossibilità di acquisire il bilancio o il rendiconto di tale esercizio, le partecipazioni sono iscritte al costo di acquisto; per le partecipazioni che non sono state oggetto di operazioni di compravendita cui non è possibile applicare il criterio del costo, si adotta il metodo del «valore del patrimonio netto» dell'esercizio di prima iscrizione nello stato patrimoniale della capogruppo.

L'eventuale perdita d'esercizio della partecipata, derivante dall'applicazione del metodo del patrimonio netto, è imputata nel conto economico, per la quota di pertinenza, secondo il principio di competenza economica, ed ha come contropartita, nello stato patrimoniale, la riduzione della partecipazione non azionaria. Gli eventuali utili derivanti dall'applicazione del metodo del patrimonio netto sono iscritti in una

specifico riserva del patrimonio netto vincolata all'utilizzo del metodo del patrimonio. Nel caso in cui il valore della partecipazione diventi negativo per effetto di perdite, la partecipazione si azzerà. Se la partecipante è legalmente o altrimenti impegnata al sostenimento della partecipata, le perdite ulteriori rispetto a quelle che hanno comportato l'azzeramento della partecipazione sono contabilizzate in un fondo per rischi ed oneri. Sono iscritte nello stato patrimoniale anche le partecipazioni al fondo di dotazione di enti istituiti senza conferire risorse, in quanto la gestione determina necessariamente la formazione di un patrimonio netto attivo o passivo. Nel caso in cui il valore della partecipazione diventi negativo per effetto di perdite, la partecipazione si azzerà. Se la partecipante è legalmente o altrimenti impegnata al sostenimento della partecipata, le perdite ulteriori rispetto a quelle che hanno comportato l'azzeramento della partecipazione sono contabilizzate in un fondo per rischi ed oneri. In deroga ai documenti OIC n. 17 e n. 21 le partecipazioni e i conferimenti al fondo di dotazione di enti che non hanno valore di liquidazione, in quanto il loro statuto prevede che, in caso di scioglimento, il fondo di dotazione sia destinato a soggetti non controllati o partecipati dalla controllante/partecipante, sono rappresentate tra le immobilizzazioni finanziarie dell'attivo patrimoniale e, come contropartita, per evitare sopravvalutazioni del patrimonio, una quota del patrimonio netto è vincolata come riserva non disponibile. In caso di liquidazione dell'ente controllato o partecipato, per lo stesso importo si riducono le partecipazioni tra le immobilizzazioni patrimoniali e la quota non disponibile del patrimonio netto dell'ente. In attuazione dell'art. 11, comma 6, lettera a), del presente decreto, la relazione sulla gestione allegata al rendiconto indica il criterio di valutazione adottato per tutte le partecipazioni azionarie e non azionarie in enti e società controllate e partecipate (se il costo storico o il metodo del patrimonio netto). La relazione illustra altresì le variazioni dei criteri di valutazione rispetto al precedente esercizio.

c) Titoli. A seconda che si tratti di titoli immobilizzati o destinati allo scambio, si applicano i criteri previsti dall'art. 2426 codice civile. Per i titoli quotati non è necessario far ricorso ad un esperto esterno.

d) I crediti concessi dall'ente. Il valore è determinato dallo stock di crediti concessi, risultante alla fine dell'esercizio precedente, più gli accertamenti per riscossione crediti imputati all'esercizio in corso e agli esercizi successivi a fronte di impegni assunti nell'esercizio per concessioni di credito, al netto degli incassi realizzati per riscossioni di crediti. Non costituiscono immobilizzazioni finanziarie le concessioni di credito per far fronte a temporanee esigenze di liquidità. Nello stato patrimoniale tali crediti sono rappresentati al netto del fondo svalutazione crediti riguardante i crediti di finanziamento.

e) Derivati di ammortamento. Gli strumenti finanziari derivati diretti a costituire forme di ammortamento graduale di un debito che prevede il rimborso del capitale in un'unica soluzione alla scadenza (derivati bullet/amortizing), sono rappresentati nello stato patrimoniale al valore nominale delle risorse che l'ente ha il diritto di ricevere a seguito della sottoscrizione del derivato per estinguere, a scadenza, la passività sottostante, rettificato del debito residuo a carico dell'ente derivante dalla sottoscrizione del contratto di derivato, generato dall'obbligo di effettuare versamenti periodici al fine di costituire le risorse che, a scadenza, saranno acquisite per l'estinzione della passività sottostante.

(...)

In caso di estinzione anticipata dell'operazione, a seguito del rimborso anticipato/riacquisto dei bond bullet, l'eventuale minusvalenza o plusvalenza, derivante dalla differenza tra il valore iscritto in bilancio e il valore di mercato del derivato, è ripartita sull'esercizio in corso e su quelli costituenti l'originaria vita residua del derivato.

(...)

Con riferimento ai derivati riguardanti flussi di solo interesse sono oggetto di registrazione contabile solo i flussi annuali e il valore del mark to market, in caso di estinzione anticipata.

(...)

## **6.2 Attivo circolante.**

### a) Rimanenze di Magazzino

Le eventuali giacenze di magazzino (materie prime, secondarie e di consumo; semilavorati; prodotti in corso di lavorazione; prodotti finiti; lavori in corso su ordinazione) vanno valutate al minore fra costo e valore di presumibile realizzazione desunto dall'andamento del mercato (art. 2426, n. 9, codice civile).



**b) I Crediti**

b1) Crediti di funzionamento. I crediti di funzionamento sono iscritti nell'attivo dello Stato patrimoniale solo se corrispondenti ad obbligazioni giuridiche perfezionate esigibili, per le quali il servizio è stato reso o è avvenuto lo scambio dei beni.

I crediti di funzionamento comprendono anche i crediti che sono stati oggetto di cartolarizzazione (la cessione di crediti pro soluto non costituisce cartolarizzazione).

La corretta applicazione del principio della competenza finanziaria garantisce la corrispondenza tra i residui attivi diversi da quelli di finanziamento e l'ammontare dei crediti di funzionamento.

I crediti sono iscritti al valore nominale, ricondotto al presumibile valore di realizzo, attraverso apposito fondo svalutazione crediti portato a diretta diminuzione degli stessi.

Il Fondo svalutazione crediti corrisponde alla sommatoria, al netto degli eventuali utilizzi, degli accantonamenti annuali per la svalutazione dei crediti sia di funzionamento che di finanziamento.

L'ammontare del fondo svalutazione crediti dovrebbe essere, data la metodologia di calcolo dell'accantonamento al fondo stesso di cui ai punti n. 4.20 e n. 4.27, di pari importo almeno pari a quello inserito nel conto del bilancio. Però, il valore dei fondi previsti in contabilità finanziaria ed in contabilità economico-patrimoniale potrebbe essere diverso per due ordini di motivi.

In contabilità economico-patrimoniale, sono conservati anche i crediti stralciati dalla contabilità finanziaria ed, in corrispondenza di questi ultimi, deve essere iscritto in contabilità economico-patrimoniale un fondo pari al loro ammontare.

Inoltre, in contabilità economico-patrimoniale potrebbero essere iscritti dei crediti che, in ottemperanza al principio della competenza finanziaria potenziata, in contabilità finanziaria, sono imputati nel bilancio di anni successivi a quello cui lo Stato Patrimoniale si riferisce. Pertanto, mentre in contabilità economico-patrimoniale tali crediti devono essere oggetto di svalutazione mediante l'accantonamento di una specifica quota al fondo svalutazione, in contabilità finanziaria tale accantonamento avverrà solo negli anni successivi.

Nello Stato patrimoniale, il Fondo svalutazione crediti non è iscritto tra le poste del passivo, in quanto è portato in detrazione delle voci di credito a cui si riferisce.

(...)

I crediti in valuta devono essere valutati in base ai cambi alla data di chiusura dei bilanci.

b3) Crediti finanziari concessi dall'ente per fronteggiare esigenze di liquidità dei propri enti e delle società controllate e partecipate.

**c) Attività finanziarie che non costituiscono immobilizzazioni.**

Le azioni e i titoli detenuti per la vendita nei casi consentiti dalla legge, sono valutati al minore fra il costo di acquisizione e il presumibile valore di realizzo desumibile dall'andamento del mercato.

**d) Le Disponibilità liquide**

Nel piano dei conti patrimoniale le disponibilità liquide sono articolate nelle seguenti voci:

- Conto di tesoreria, che comprende il conto "Istituto tesoriere/cassiere", nel quale, nel rispetto delle regole della Tesoreria Unica, sono registrati i movimenti del conto corrente di tesoreria gestito dal tesoriere, unitariamente alla contabilità speciale di tesoreria unica presso la Banca d'Italia. In altre parole, per l'ente, le disponibilità liquide versate nel conto corrente bancario di tesoreria e nella contabilità speciale di tesoreria unica costituiscono un unico fondo, al quale si versa e si preleva. E' il tesoriere che gestisce i versamenti e i prelievi tra i due conti (non oggetto di rilevazione contabile da parte dell'ente);

- altri depositi bancari e postali;

- Assegni;

- Denaro e valori in cassa.

Le disponibilità liquide sono articolate nelle seguenti voci: conto di tesoreria (distinto in istituto tesoriere e presso la Banca d'Italia), altri depositi bancari e postali, Cassa (la voce "cassa" è attivata in eventuali bilanci infrannuali).

Ai fini dell'esposizione nello stato patrimoniale, la voce "Istituto tesoriere" indica le sole disponibilità liquide effettivamente giacenti presso il tesoriere, mentre la voce "presso la Banca d'Italia" indica le disponibilità giacenti nella Tesoreria statale. Considerato che la voce del piano dei conti patrimoniale "istituto tesoriere" registra indistintamente i movimenti nel conto di tesoreria bancario e nella contabilità speciale di TU, la

ripartizione del conto tra le due voci del piano dei conti patrimoniale è effettuata sulla base di dati extra-contabili.

Nell'Attivo dello Stato Patrimoniale le disponibilità liquide sono rappresentate dal saldo dei depositi bancari, postali e dei conti accessi presso la Tesoreria Statale intestati all'amministrazione pubblica alla data del 31 dicembre.

Per un principio di sana gestione, alla fine dell'esercizio le disponibilità giacenti presso i conti correnti e di deposito postali o riguardanti i fondi economici, intestati all'ente devono confluire nel conto principale di tesoreria intestato all'ente.

L'attività di regolarizzazione dei sospesi formati nell'esercizio precedente avviene entro la data di approvazione del rendiconto della gestione, effettuando registrazioni contabili (reversali di incasso e mandati di pagamento relativi ad operazioni da conti sospesi) con data operazione riferita al 31 dicembre dell'anno precedente.

Nel caso in cui, alla fine dell'esercizio, l'ente risulti in anticipazione di tesoreria, le disponibilità liquide presentano un importo pari a zero. Le anticipazioni di tesoreria sono rappresentate tra i debiti.

(...)

#### e) Ratei e Risconti

I ratei e risconti sono iscritti e valutati in conformità a quanto precisato dall'art. 2424-bis, comma 6, codice civile.

I ratei attivi sono rappresentati, rispettivamente, dalle quote di ricavi/proventi che avranno manifestazione finanziaria futura (accertamento dell'entrata), ma che devono, per competenza, essere attribuiti all'esercizio in chiusura (ad es. fitti attivi).

Le quote di competenza dei singoli esercizi si determinano in ragione del tempo di utilizzazione delle risorse economiche (beni e servizi) il cui ricavo/provento deve essere imputato.

Non costituiscono ratei attivi quei trasferimenti con vincolo di destinazione che, dovendo dare applicazione al principio dell'inerenza, si imputano all'esercizio in cui si effettua il relativo impiego.

I risconti attivi sono rappresentati rispettivamente dalle quote di costi che hanno avuto manifestazione finanziaria nell'esercizio (liquidazione della spesa/pagamento), ma che vanno rinviati in quanto di competenza di futuri esercizi.

La determinazione dei risconti attivi avviene considerando il periodo di validità della prestazione, indipendentemente dal momento della manifestazione finanziaria.

In sede di chiusura del bilancio consuntivo, i ricavi ed i costi rilevati nel corso dell'esercizio sono rettificati rispettivamente con l'iscrizione di risconti attivi commisurati alla quota da rinviare alla competenza dell'esercizio successivo.

### **6.3 Patrimonio netto**

Per la definizione e la classificazione del capitale o fondo di dotazione dell'ente e delle riserve si applicano i criteri indicati nel documento OIC n. 28 "Il patrimonio netto", nei limiti in cui siano compatibili con i presenti principi.

Il patrimonio netto, pari alla differenza tra le attività e le passività dello stato patrimoniale, è articolato nelle seguenti poste:

- a) fondo di dotazione;
- b) riserve;
- c) risultato economico dell'esercizio;
- d) risultati economici di esercizi precedenti;
- e) riserve negative per beni indisponibili.

Il fondo di dotazione rappresenta la parte indisponibile del patrimonio netto, a garanzia della struttura patrimoniale dell'ente e può assumere solo valore positivo o pari a 0.

Il fondo di dotazione può essere alimentato mediante conferimenti in denaro o natura, destinazione dei risultati economici positivi di esercizio e delle riserve disponibili sulla base di delibera del Consiglio.

Le riserve del patrimonio netto di cui alla lettera b) possono assumere solo valore positivo o pari a 0 e sono distinte in riserve disponibili e indisponibili.

Le riserve disponibili costituiscono la parte del patrimonio netto che, in caso di perdita, è utilizzabile per la copertura, a garanzia del fondo di dotazione previa apposita delibera del Consiglio.

Le riserve disponibili sono utilizzate anche per dare copertura alle voci negative del patrimonio netto, prioritariamente alle “riserve negative per beni indisponibili” di cui alla lettera e), salvo quanto previsto per le riserve da permessi di costruire.

Le riserve disponibili sono costituite da:

1) “riserve di capitale” formatesi a seguito della rivalutazione dei beni in occasione della predisposizione del primo stato patrimoniale “armonizzato” e nei casi previsti dalla legge;

2) “riserve da permessi di costruire”, solo per i comuni, di importo pari alle entrate da permessi di costruire che non sono state destinate al finanziamento:

- delle spese correnti;
- di opere di urbanizzazione demaniali e del patrimonio indisponibile.

Tali riserve, se non sono state utilizzate per la copertura di perdite o per la costituzione di riserve indisponibili, sono ridotte a seguito dell’iscrizione nell’attivo patrimoniale delle opere di urbanizzazione demaniali e del patrimonio indisponibile finanziate dai permessi di costruire e della costituzione delle relative “riserve indisponibili per beni demaniali e patrimoniali indisponibili e per i beni culturali”, (rinvio all’esempio n. 18).

La quota parte delle “riserve da permessi da costruire” da destinare al finanziamento di opere di urbanizzazione demaniali e del patrimonio indisponibile può non essere utilizzata per la costituzione di riserve indisponibili o per la copertura della voce “riserve negative per beni indisponibili” e del valore della voce Risultati economici di esercizi precedenti se assume valore negativo.

3) “Altre riserve disponibili” previste dallo statuto e/o derivanti da decisioni di organi istituzionali dell’ente.

Le riserve indisponibili, istituite a decorrere dal 2017 rappresentano la parte del patrimonio netto posta a garanzia dei beni demaniali e culturali o delle altre voci dell’attivo patrimoniale non destinabili alla copertura di perdite, e sono costituite da:

1) “riserve indisponibili per beni demaniali e patrimoniali indisponibili e per i beni culturali”, di importo pari al valore dei beni demaniali, patrimoniali e culturali iscritto nell’attivo patrimoniale, variabile in conseguenza, ad esempio, dell’ammortamento e dell’acquisizione o dismissione di beni. I beni demaniali e patrimoniali indisponibili sono definiti dal codice civile, all’art. 822 e ss. Sono indisponibili anche i beni, mobili ed immobili, qualificati come “beni culturali” ai sensi dell’art. 2 del decreto legislativo n. 42/2004 - Codice dei beni culturali e del paesaggio che, se di proprietà di enti strumentali degli enti territoriali, non sono classificati tra i beni demaniali e i beni patrimoniali indisponibili. Tali riserve sono utilizzate in caso di cessione dei beni, effettuate nel rispetto dei vincoli previsti dall’ordinamento. Per i beni demaniali e patrimoniali soggetti ad ammortamento, nell’ambito delle scritture di assestamento, la riserva indisponibile è ridotta annualmente per un valore pari all’ammortamento di competenza dell’esercizio, incrementando le riserve disponibili o la voce Risultati economici di esercizi precedenti, dopo avere dato copertura alle “riserve negative per beni indisponibili” e alle perdite di esercizio. Per le modalità di costituzione e utilizzo di tali riserve si rinvia all’esempio n. 14

2) “altre riserve indisponibili”, costituite:

a. a seguito dei conferimenti al fondo di dotazione di enti le cui partecipazioni non hanno valore di liquidazione, in quanto il loro statuto prevede che, in caso di scioglimento, il fondo di dotazione sia destinato a soggetti non controllati o partecipati dalla controllante/partecipante. Tali riserve sono utilizzate in caso di liquidazione dell’ente controllato o partecipato. Per le modalità di costituzione e utilizzo di tali riserve si rinvia all’esempio n. 13;

b. dagli utili derivanti dall’applicazione del metodo del patrimonio netto, in quanto riserve vincolate all’utilizzo previsto dall’applicazione di tale metodo.

Nella voce risultato economico dell’esercizio di cui alla lettera c), che può assumere valore positivo o negativo, si iscrive il risultato dell’esercizio che emerge dal conto economico. Il Consiglio destina il risultato economico positivo al fondo di dotazione o alle “altre riserve disponibili”, dopo avere dato copertura, in primo luogo alle riserve negative per beni indisponibili e poi alla voce Risultati economici di esercizi precedenti, se negativa.

In caso di risultato economico negativo, l’Amministrazione è chiamata a fornire un’adeguata informativa, nella relazione sulla gestione del Presidente/Sindaco dell’Amministrazione:

- sulle cause che hanno determinato la formazione della perdita;

- sui casi in cui il risultato negativo sia stato determinato dall'erogazione di contributi agli investimenti finanziati da debito, erogati per favorire la realizzazione di infrastrutture nel territorio. Tale informativa può essere estesa ai risultati economici negativi di esercizi precedenti;

- sulla copertura dei risultati economici negativi di esercizio, in particolare, l'eventuale perdita risultante dal Conto Economico deve trovare copertura all'interno del patrimonio netto, escluso il fondo di dotazione e le riserve indisponibili, riducendo la voce Risultati economici di esercizi precedenti se positiva e, successivamente le riserve disponibili positive. Qualora il patrimonio netto (escluso il fondo di dotazione e le riserve indisponibili) non dovesse essere capiente rispetto alla perdita d'esercizio, la parte residuale è rinviata agli esercizi successivi (Risultati economici di esercizi precedenti con valore negativo) al fine di assicurarne la copertura.

Nella voce Risultati economici di esercizi precedenti di cui alla lettera d), che può assumere valore positivo o negativo, si iscrivono sia i risultati economici positivi degli esercizi precedenti che con delibera consiliare non sono stati accantonati nelle riserve o portati ad incremento del fondo di dotazione, sia le perdite degli esercizi precedenti non ripianate.

Alla copertura del valore negativo dei "Risultati economici di esercizi precedenti" si provvede, dopo aver dato copertura alle "riserve negative per beni indisponibili", utilizzando i risultati economici positivi e le riduzioni delle riserve indisponibili derivanti dalla diminuzione di attività patrimoniali riguardanti beni indisponibili (ad esempio per ammortamento o a seguito del passaggio del bene al patrimonio disponibile).

La voce "riserve negative per beni indisponibili" di cui alla lettera e), che può assumere solo valore negativo, è utilizzata quando la voce "risultati economici di esercizi precedenti" e le riserve disponibili non sono capienti per consentire la costituzione o l'incremento delle riserve indisponibili. Non può assumere un valore superiore, in valore assoluto, all'importo complessivo delle riserve indisponibili.

La prima adozione dell'aggiornamento del modulo patrimoniale del piano dei conti integrato che ha istituito le nuove voci relative alle riserve negative per beni indisponibili e la prima applicazione del principio contabile che ha individuato le voci del patrimonio netto che possono assumere valore negativo sono effettuate in occasione del rendiconto 2021.

Al termine delle consuete scritture di assestamento e chiusura dell'esercizio 2021 effettuate continuando a far riferimento al piano dei conti adottato nel corso dell'esercizio 2021, dopo avere predisposto lo Stato patrimoniale 2021 con il vecchio schema (che costituisce solo un documento di lavoro) ed effettuate le necessarie verifiche, si procede alle seguenti attività che costituiscono parte integrante delle operazioni di chiusura dell'esercizio 2021:

1) nel modulo patrimoniale del piano dei conti integrato sono inseriti i seguenti due nuovi conti:

-2.1.5.01.01.01.001 "Risultati economici positivi/negativi portati a nuovo"

-2.1.6.01.01.01.001 "Riserve negative per beni indisponibili";

2) il saldo del conto 2.1.2.01.03.01.001 "Avanzi (disavanzo) portati a nuovo" è stornato al conto 2.1.5.01.01.01.001 "Risultati economici positivi/negativi portati a nuovo";

3) è verificata la corretta registrazione delle "riserve da permessi di costruire", che non comprendono i permessi di costruire che hanno finanziato le opere di urbanizzazione demaniali e del patrimonio indisponibile, da iscrivere tra le "riserve indisponibili per beni demaniali e patrimoniali indisponibili e per i beni culturali";

4) sono azzerati il fondo di dotazione se negativo e tutte le riserve del patrimonio netto di cui alla lettera b) che al 31 dicembre 2021 presentano importo negativo, iscrivendoli al conto 2.1.5.01.01.01.001 "Risultati economici positivi/negativi portati a nuovo" salva la facoltà di cui al seguente punto, e dopo la verifica riguardante le "riserve da permessi di costruire" di cui al precedente punto;

5) le voci da azzerare possono essere stornate anche al conto 2.1.6.01.01.01.001 "riserve negative per beni indisponibili" per un importo non superiore all'ammontare complessivo delle riserve indisponibili del Patrimonio netto al 31 dicembre 2021. Tale facoltà può essere esercitata esclusivamente in sede di elaborazione del rendiconto 2021;

6) è adottato l'aggiornamento del modulo patrimoniale del piano dei conti integrato, con particolare attenzione ai raccordi alle voci del patrimonio netto;

7) è elaborato lo stato patrimoniale 2021 aggiornato al nuovo schema ai fini del rendiconto 2021, attribuendo "0" a tutte le voci del patrimonio netto della colonna 2020 salvo la voce "Totale Patrimonio netto (A)" cui è imposto l'importo dello stato patrimoniale 2020. Infatti, il nuovo principio contabile non è applicato retroattivamente a fini comparativi. Nella nota integrativa sono evidenziati gli effetti

dell'adozione del nuovo schema del patrimonio netto per entrambi gli esercizi. In ogni caso gli enti possono valorizzare i dati relativi all'esercizio 2020.

Con riferimento alla prima applicazione del nuovo principio in sede di elaborazione del rendiconto 2021, si rinvia all'esempio n. 16.

## 6.4 Passivo

### a) Fondi per rischi e oneri

Alla data di chiusura del rendiconto della gestione occorre valutare i necessari accantonamenti a fondi rischi e oneri destinati a coprire perdite o debiti aventi le seguenti caratteristiche:

- natura determinata;
- esistenza certa o probabile;
- ammontare o data di sopravvenienza indeterminati alla chiusura dell'esercizio.

Fattispecie tipiche delle amministrazioni pubbliche sono rappresentate da eventuali controversie con il personale o con i terzi, per le quali occorre stanziare a chiusura dell'esercizio un accantonamento commisurato all'esborso che si stima di dover sostenere al momento della definizione della controversia; la stima dei suddetti accantonamenti deve essere attendibile e, pertanto, è necessario avvalersi delle opportune fonti informative, quali le stime effettuate dai legali.

Le passività che danno luogo ad accantonamenti a fondi per rischi e oneri sono di due tipi:

a) accantonamenti per passività certe, il cui ammontare o la cui data di estinzione sono indeterminati. Si tratta in sostanza di fondi oneri, ossia di costi, spese e perdite di competenza dell'esercizio in corso per obbligazioni già assunte alla data del rendiconto della gestione o altri eventi già verificatisi (maturati) alla stessa data ma non ancora definiti esattamente nell'ammontare o nella data di estinzione. Si tratta, quindi, di obbligazioni che maturano con il passare del tempo o che sorgono con il verificarsi di un evento specifico dell'esercizio in corso, ovvero di perdite che si riferiscono ad un evento specifico verificatosi nell'esercizio in corso, le quali non sono ancora definite esattamente nell'ammontare ma che comportano un procedimento ragionieristico di stima. Gli stanziamenti per le predette obbligazioni vanno effettuati sulla base di una stima realistica dell'onere necessario per soddisfarle, misurato dai costi in vigore alla data di chiusura dell'esercizio, tenendo, però, conto di tutti gli aumenti di costo già noti a tale data, documentati e verificabili, che dovranno essere sostenuti per soddisfare le obbligazioni assunte.

b) accantonamenti per passività la cui esistenza è solo probabile, si tratta delle cosiddette "passività potenziali" o fondi rischi.

I fondi del passivo non possono essere utilizzati per attuare "politiche di bilancio" tramite la costituzione di generici fondi rischi privi di giustificazione economica.

Nella valutazione dei Fondi per oneri, occorre tenere presente i principi generali del bilancio, in particolare i postulati della competenza e della prudenza.

-Fondi di quiescenza e obblighi simili.

La voce accoglie i fondi diversi dal trattamento di fine rapporto ex art. 2120 Codice Civile, quali ad esempio:

- i fondi di pensione, costituiti in aggiunta al trattamento previdenziale di legge (ad es. INPS ecc.), per il personale dipendente;
- i fondi di pensione integrativa derivanti da accordi aziendali, interaziendali o collettivi per il personale dipendente;
- i fondi di indennità per cessazione di rapporti di collaborazione coordinata e continuativa.

Tali fondi sono certi nell'esistenza ed indeterminati nell'ammontare, in quanto basati su calcoli matematico-attuariali o condizionati da eventi futuri, come il raggiungimento di una determinata anzianità di servizio e la vita utile lavorativa, ma sono stimabili con ragionevolezza.

-Fondo manutenzione ciclica.

A fronte delle spese di manutenzione ordinaria, svolte periodicamente dopo un certo numero di anni o ore di servizio maturate in più esercizi su certi grandi impianti o su immobilizzazioni sulla base di norme di legge o regolamenti dell'ente, viene iscritto nello stato patrimoniale un fondo manutenzione ciclica o periodica.

Tale fondo non intende coprire costi per apportare migliorie, modifiche, ristrutturazioni o rinnovamenti, che si concretizzino in un incremento significativo e tangibile di capacità o di produttività o di sicurezza (manutenzioni di tipo straordinario), per i quali si rimanda al paragrafo sulle immobilizzazioni materiali.

Gli stanziamenti a tale fondo hanno l'obiettivo di ripartire, secondo il principio della competenza fra i vari esercizi, il costo di manutenzione che, benché effettuata dopo un certo numero di anni, si riferisce ad un'usura del bene verificatasi anche negli esercizi precedenti a quello in cui la manutenzione viene eseguita. Pertanto, accantonamenti periodici a questo fondo vanno effettuati se ricorrono le seguenti condizioni:

- a) trattasi di manutenzione che sicuramente sarà eseguita (ed è già pianificata) ad intervalli periodici;
- b) vi è la ragionevole certezza che il bene continuerà a essere utilizzato almeno fino al prossimo ciclo di manutenzione;
- c) la manutenzione ciclica non può essere sostituita da più frequenti, ma comunque sporadici, interventi di manutenzione ordinaria;
- d) la manutenzione ciclica a intervalli pluriennali non viene sostituita da una serie di interventi ciclici con periodicità annuale, i cui costi vengono sistematicamente addebitati all'esercizio.

Lo stanziamento è effettuato suddividendo la spesa prevista in base ad appropriati parametri che riflettano il principio della competenza.

Il costo totale stimato dei lavori deve essere pari a quello che si sosterebbe se la manutenzione fosse effettuata alla data di chiusura dell'esercizio, tenendo però conto di tutti gli aumenti di costo già noti a tale data, documentati e verificabili, che dovranno essere sostenuti per svolgere la manutenzione. Pertanto, non sono anticipati gli effetti di eventuali incrementi dei costi sulla base di proiezioni future di tassi inflazionistici.

La congruità del fondo, stimato per categorie omogenee di beni, deve essere riesaminata periodicamente per tenere conto di eventuali variazioni nei tempi di esecuzione dei lavori di manutenzione e del costo stimato dei lavori stessi.

-Fondo per copertura perdite di società partecipate.

Qualora l'ente abbia partecipazioni immobilizzate in società che registrano perdite che non hanno natura durevole (in caso di durevolezza della perdita, infatti, occorre svalutare direttamente le partecipazioni) e abbia l'obbligo o l'intenzione di coprire tali perdite per la quota di pertinenza, accantona a un fondo del passivo dello stato patrimoniale un ammontare pari all'onere assunto.

In relazione alla tipologia dell'impegno, se il relativo onere ha già la natura di debito, sarà classificato come tale.

Con l'espressione "passività potenziali" ci si riferisce a passività connesse a "potenzialità", cioè a situazioni già esistenti ma con esito pendente in quanto si risolveranno in futuro.

In particolare, per "potenzialità" si intende una situazione, una condizione od una fattispecie esistente alla data del rendiconto della gestione, caratterizzata da uno stato d'incertezza, la quale, al verificarsi o meno di uno o più eventi futuri, potrà concretizzarsi per l'ente in una perdita, confermando il sorgere di una passività o la perdita parziale o totale di un'attività (ad esempio, una causa passiva, l'inosservanza di una clausola contrattuale o di una norma di legge, un pignoramento, rischi non assicurati, ecc.).

La valutazione delle potenzialità deve essere sorretta dalle conoscenze delle specifiche situazioni, dall'esperienza del passato e da ogni altro elemento utile, e devono essere effettuati nel rispetto dei postulati del bilancio d'esercizio ed, in particolare, di quelli dell'imparzialità e della verificabilità.

Il trattamento contabile delle perdite derivanti da potenzialità dipende dai seguenti due elementi:

- 1) dal grado di realizzazione e di avveramento dell'evento futuro;
- 2) dalla possibilità di stimare l'ammontare delle perdite.

Tali determinazioni sono spesso difficili da effettuare e richiedono discernimento, oculatezza e giudizio da parte del redattore del bilancio, applicati con competenza ed onestà e con l'utilizzo della più ampia conoscenza dei fatti e delle circostanze.

Le informazioni da utilizzare comprendono anche pareri legali e di altri esperti, dati relativi alla esperienza passata dell'ente in casi simili, le decisioni che l'ente intenderà adottare, ecc.

Al fine di misurare il grado di realizzazione e di avveramento dell'evento futuro, tali eventi possono classificarsi in: probabili, possibili o remoti.

Un evento dicesi probabile, qualora se ne ammetta l'accadimento in base a motivi seri o attendibili ma non certi, ossia se l'accadimento è credibile, verosimile o ammissibile in base a motivi ed argomenti abbastanza sicuri. Opinione probabile è del resto quella basata su ragioni tali da meritare l'assenso di persona prudente.

Con il termine possibile, il grado di realizzazione e di avveramento dell'evento futuro è inferiore al probabile. L'evento possibile è quello che può accadere o verificarsi, ovvero è eventuale o può avvenire. L'evento remoto è, invece, quello che ha scarsissime possibilità di verificarsi, ossia, che potrà accadere molto difficilmente.

Le perdite derivanti da potenzialità e, pertanto, anche quelle connesse a passività potenziali sono rilevate in bilancio come fondi accesi a costi, spese e perdite di competenza stimati quando sussistono le seguenti condizioni:

- la disponibilità, al momento della redazione del bilancio, di informazioni che facciano ritenere probabile il verificarsi degli eventi comportanti il sorgere di una passività o la diminuzione di una attività;
- la possibilità di stimare l'entità dell'onere con sufficiente ragionevolezza.

Se una perdita connessa a una potenzialità è stata iscritta in bilancio, la situazione d'incertezza e l'ammontare dell'importo iscritto in bilancio sono indicati in nota integrativa se tali informazioni sono necessarie per una corretta comprensibilità del bilancio.

Tali stanziamenti sono rilevati nei fondi per rischi e oneri.

Se è probabile che l'evento futuro si verifichi ma la stima non può essere effettuata, in quanto l'ammontare che ne risulterebbe sarebbe particolarmente aleatorio ed arbitrario, salvo il caso in cui sia possibile stimare e stanziare in bilancio un importo minimo, sono fornite in nota integrativa le stesse informazioni da indicare nel caso che l'evento sia possibile; inoltre, si indicherà che è probabile che la perdita verrà sostenuta.

Nel caso in cui l'evento e quindi la perdita sia possibile, ma non probabile, sono indicate in nota integrativa le seguenti informazioni:

- la situazione d'incertezza che potrebbe procurare la perdita;
- l'ammontare stimato della possibile perdita o l'indicazione che la stessa non può essere effettuata;
- altri possibili effetti se non evidenti;
- preferibilmente, l'indicazione del parere di consulenti legali ed altri esperti.

Quando gli ammontari richiesti in una causa o in una controversia sono marcatamente esagerati rispetto alla reale situazione, non è necessario, anzi può essere fuorviante, mettere in evidenza l'ammontare dei danni richiesti.

L'esistenza e l'ammontare di garanzie prestate direttamente o indirettamente (fidejussioni, avalli, altre garanzie personali e reali) sono posti in evidenza nei conti d'ordine ed in nota integrativa anche se la perdita che l'ente potrà subire è improbabile. Qualora invece la perdita sia probabile, si stanziava un apposito fondo rischi.

Gli stanziamenti a fronte delle perdite connesse a potenzialità includono anche la stima delle spese legali e degli altri costi che saranno sostenuti per quella fattispecie.

#### b) Trattamento di Fine Rapporto.

##### c) Debiti

c1) Debiti da finanziamento dell'ente sono determinati dalla somma algebrica del debito all'inizio dell'esercizio più le entrate derivanti dalle accensioni di prestiti rimosse nell'esercizio meno i pagamenti per rimborso di prestiti. La voce:

- comprende l'esposizione debitoria derivante dalle anticipazioni di liquidità ricevute ai sensi del decreto-legge n. 35 del 2013, del decreto-legge n. 34 del 2020 e di altri provvedimenti legislativi;
- non comprende il debito delle Regioni per le somme anticipate dalla Tesoreria dello Stato per la sanità in attesa dell'adozione della regolazione contabile delle risorse spettanti alle Regioni, da registrare alla voce D5 "Altri debiti", lettera d).

c2) Debiti verso fornitori.

I debiti funzionamento verso fornitori sono iscritti nello stato patrimoniale solo se corrispondenti a obbligazioni giuridiche perfezionate esigibili per le quali il servizio è stato reso o è avvenuto lo scambio dei beni.

La corretta applicazione del principio della competenza finanziaria garantisce la corrispondenza tra i residui passivi diversi da quelli di finanziamento e l'ammontare dei debiti di funzionamento.

I debiti sono esposti al loro valore nominale.

c3) Debiti per trasferimenti e contributi.

c4) Altri Debiti. Comprende il debito delle Regioni per le somme anticipate dalla Tesoreria dello Stato per la sanità in attesa dell'adozione della regolazione contabile delle risorse spettanti alle Regioni.

d) Ratei e Risconti e Contributi agli investimenti.

I ratei e risconti sono iscritti e valutati in conformità a quanto precisato dall'art. 2424-bis, comma 6, codice civile.

I ratei passivi sono rappresentati, rispettivamente, dalle quote di costi/oneri che avranno manifestazione finanziaria futura (liquidazione della spesa), ma che devono, per competenza, essere attribuiti all'esercizio in chiusura (ad es., quote di fitti passivi o premi di assicurazione con liquidazione posticipata).

Le quote di competenza dei singoli esercizi si determinano in ragione del tempo di utilizzazione delle risorse economiche (beni e servizi) il cui costo/onere deve essere imputato.

I risconti passivi sono rappresentati dalle quote di ricavi che hanno avuto manifestazione finanziaria nell'esercizio (accertamento dell'entrata/incasso), ma che vanno rinviati in quanto di competenza di futuri esercizi.

La determinazione dei risconti passivi avviene considerando il periodo di validità della prestazione, indipendentemente dal momento della manifestazione finanziaria.

In sede di chiusura del bilancio consuntivo, i ricavi rilevati nel corso dell'esercizio sono rettificati rispettivamente con l'iscrizione di risconti passivi commisurati alla quota da rinviare alla competenza dell'esercizio successivo.

Le concessioni pluriennali ed i contributi agli investimenti comprendono la quota non di competenza dell'esercizio rilevata tra i ricavi nel corso dell'esercizio in cui il relativo credito è stato accertato, e sospesa alla fine dell'esercizio. Annualmente i proventi sospesi sono ridotti attraverso la rilevazione di un provento (quota annuale di contributo agli investimenti) di importo proporzionale alla quota di ammortamento del bene finanziato dal contributo all'investimento.

## **6.5 Criteri di classificazione e valutazione degli elementi attivi e passivi del patrimonio**

Per quanto non specificatamente previsto nel principio 6, si fa rinvio a quanto previsto dal decreto del ministero dell'economia e delle finanze del 18 aprile 2002, concernente "Nuova classificazione degli elementi attivi e passivi del patrimonio dello Stato e loro criteri di valutazione, e successive modifiche e integrazioni.

## **7. Conti d'ordine**

### **7.1 Definizione.**

Anche negli enti pubblici devono essere iscritti, in calce allo stato patrimoniale, i conti d'ordine, suddivisi nella consueta triplice classificazione: rischi, impegni, beni di terzi, che registrano gli accadimenti che potrebbero produrre effetti sul patrimonio dell'ente in tempi successivi a quelli della loro manifestazione.

Si tratta, quindi, di fatti che non hanno ancora interessato il patrimonio dell'ente, cioè che non hanno comportato una variazione quali-quantitativa del patrimonio, e che, di conseguenza, non sono stati registrati in contabilità generale economico-patrimoniale, ovvero nel sistema di scritture finalizzato alla determinazione periodica della situazione patrimoniale, finanziaria ed economica dell'ente.

Le "voci" poste nei conti d'ordine non individuano elementi attivi e passivi del patrimonio poiché sono registrate tramite un sistema di scritture secondario o minore (improprio per alcuni Autori) che, perché tale, è distinto ed indipendente dalla contabilità generale economico-patrimoniale.

Pertanto, gli accadimenti contabilmente registrati nei sistemi minori non possono in alcun caso costituire operazioni concluse di scambio di mercato ovvero operazioni di gestione esterna che abbiano comportato movimento di denaro in entrata o in uscita (variazione monetaria) o che abbiano comportato l'insorgere effettivo e comprovato di un credito o di un debito (variazione finanziaria).

Lo scopo dei "conti d'ordine" è arricchire il quadro informativo di chi è interessato alla situazione patrimoniale e finanziaria di un ente. Tali conti, infatti, consentono di acquisire informazioni su un fatto rilevante accaduto, ma che non ha ancora tutti i requisiti indispensabili per potere essere registrato in contabilità generale.

(...)



#### **7.4. Sul deposito cauzionale**

Il deposito cauzionale individua somme di denaro che un ente ha versato a terzi a titolo di garanzia e delle quali l'ente medesimo si priva fino a quando non si realizza la "condizione sospensiva".

Assunto che le somme in questione sono "uscite" dall'economia di un ente ed entrate nell'economia di un altro "soggetto", sebbene non sia esclusa l'ipotesi che possano rientrarvi, è indubbio che si tratta di un fatto amministrativo compiuto da registrate in contabilità generale economico-patrimoniale, che dà origine ad una permutazione dei valori patrimoniali ovvero che non modifica il patrimonio netto ed il risultato economico:

a) se la cauzione in denaro è versata, ciò comporta una permutazione fra valori dell'attivo, riducendosi l'ammontare del denaro contante e aumentando un "credito diverso" (il credito è "diverso" perché non ha natura commerciale, finanziaria o tributaria) per il medesimo importo;

b) se la cauzione in denaro è ricevuta, ciò comporta una permutazione dei valori patrimoniali ma ne risultano interessati le liquidità immediate che aumentano ed i "debiti verso altri" (o verso una delle fattispecie possibili fra quelle individuate nello schema dello stato patrimoniale) che aumentano dello stesso importo.

Il fatto amministrativo, in ogni caso, va registrato in contabilità economico-patrimoniale e non nei conti d'ordine.

Limitandoci all'ipotesi del versamento della cauzione, non si modifica il totale dell'attivo patrimoniale, ma la somma data a garanzia da "valore monetario certo" (cassa, banca) diventa "valore monetario assimilato" (credito verso altri).

Quella somma data in garanzia, non essendo più liquida, non può, quindi, essere utilizzata.

Quanto poi alla collocazione nello stato patrimoniale del "credito" che l'azienda vanta verso terzi per avere dato in garanzia del denaro, occorre, come sempre, individuare in quale arco di tempo si prevede di potere incassare la somma.

Pertanto, tale "voce" può trovare, alternativamente, accoglienza in:

1. immobilizzazioni ed, in particolare, fra le "Immobilizzazioni finanziarie", crediti verso altri, quando trattasi di un credito a lungo termine;
2. attivo circolante ed, in particolare, fra i "Crediti", crediti verso altri, quando trattasi di credito a breve termine.

In caso di cauzione ricevuta, vale quanto sopra richiamato in merito alla necessità per i debiti di indicare, per ciascuna voce, l'importo esigibile oltre l'esercizio successivo.

L'uso dei conti d'ordine è ammesso nel caso si ricevano titoli come deposito cauzionale. In tale evenienza, non potendone disporre, si utilizzano i conti d'ordine. Si tratta di "beni di terzi presso l'ente".

#### **8. Coordinamento con i principi contabili delle imprese del settore privato.**

Per quanto non specificatamente previsto nel presente documento si fa rinvio agli articoli dal n. 2423 al n. 2435 bis (disciplina del bilancio di esercizio) del codice civile e ai principi contabili emanati dall'OIC.

## ACQUE PUBBLICHE SAVONESI S.P.A.

Per quanto attiene alla valutazione delle voci di bilancio va evidenziato come la stessa sia avvenuta nel pieno rispetto dell'art. 2426 c.c. e dei principi contabili nazionali.

In particolare si espongono i principi assunti:

### **a) Immobilizzazioni materiali:**

Le immobilizzazioni materiali sono costituite da arredamenti per i locali della società acquistate nel 2020 e nel 2021.

Si osserva che per tali beni, come per tutte le immobilizzazioni della società, in conformità alla disposizione derogatoria stabilita dall'articolo 60 del DL 104/2020, non è stata accantonata la quota di ammortamento annuale.

In accordo con l'indicazione contenuta nella norma di comportamento AIDC nr. 212 del 10 maggio 2021, non si è proceduto neppure alla deduzione fiscale degli ammortamenti sospesi; conseguentemente non si è originata fiscalità differita su tali mancati accantonamenti.

Si rappresenta fin d'ora che non si è proceduto alla costituzione della riserva prevista dal comma 7-ter dell'articolo 60 del DL 104/2020, non avendo generato la società utili nell'esercizio 2020.

Ai sensi del comma 7-quater del citato articolo 60 del DL 104/2020, si rappresenta che la deroga al procedimento di ammortamento è stata attuata in considerazione del pressoché totale blocco delle attività societarie anche in considerazione dell'emergenza pandemica.

Da un punto di vista patrimoniale, l'accantonamento degli ammortamenti, quantificabili in 26.469,60 euro, avrebbe determinato un peggioramento del patrimonio netto di 20.067,31 euro. Il risultato 2020 avrebbe infatti fatto registrare un risultato negativo in misura di 161.487 euro al netto della fiscalità differita.

Dal 2021 e nel 2022, gli ammortamenti sono stati effettuati secondo le normali previsioni civilistiche, adottando aliquote previste dal DM 31/12/88 in quanto ritenute sufficientemente rappresentative di obsolescenza e senescenza delle diverse tipologie di beni.

### **b) Immobilizzazioni immateriali:**

Nel bilancio al 31/12 /2022 sono state iscritte alla linea BII spese di impianto relative alla fase di start up aziendale. In particolare, nel 2019 e 2020 erano state capitalizzate, in quanto necessarie per la fase di attivazione delle attività aziendali, ulteriori acquisizioni di servizi afferenti la stesura dei contratti di servizio, la definizione delle procedure per i verbali di consegna dei beni e l'assistenza legale in ordine ai giudizi afferenti la legittimità dell'affidamento, il tutto per complessivi euro 124.536,72.

Per tali oneri è stato impostato un piano di ammortamento in 5 anni, il quale tuttavia è stato sospeso per il 2020 per le ragioni già dianzi esposte, piano di ammortamento che è ripreso nel 2021.

Nel 2022 non sono invece stati capitalizzati costi a titolo di start-up.

### **c) Immobilizzazioni finanziarie:**

Al 31 dicembre 2022 A.P.S. S.C. p.a. non deteneva attività iscrivibili tra le immobilizzazioni finanziarie.

### **d) Crediti:**

In conformità con quanto stabilito dal principio contabile nazionale nr. 15, considerato il fatto che tutti i crediti vantati da A.P.S. S.p.a. sono da considerare di breve durata in quanto hanno una scadenza inferiore ai 12 mesi, la loro valutazione è avvenuta al criterio del presumibile realizzo che si è ipotizzato essere coincidente con il valore nominale dei crediti stessi.

Trattasi esclusivamente di crediti di natura tributaria (credito IVA e credito d'imposta su investimenti), mentre si è proceduto all'integrale stralcio dell'IRES anticipata, con l'unica eccezione della quota relativa alla perdita utilizzata nell'esercizio 2022 per l'abbattimento dell'imponibile fiscale dell'esercizio (IRES anticipata 1.253,00 euro).

Lo stralcio dell'IRES anticipata residua è stato effettuato in considerazione del fatto che si trattava di imposte anticipate, per perdite fiscalmente riportabili, stanziata in previsione di utili futuri, la cui

probabilità di realizzazione, per la particolare natura della Società e le modalità di remunerazione dei costi, è stata ritenuta, allo stato attuale, assai scarsa.

Ulteriori crediti nella misura di 371.219 euro sono stati costituiti da somme dovute dalle consorziate a fronte di costi sostenuti da APS a vantaggio delle stesse.

Con riferimento specifico alle somme dovute ad EGATO, sono state imputate anche le quote maturate negli anni 2020 e 2021, la cui debenza non era certa all'epoca della redazione dei precedenti bilanci e per i quali, comunque, è stato contabilizzato il ribaltamento sulle consorziate.

**e) Debiti:**

La valutazione dei debiti societari è avvenuta al loro valore nominale, in conformità alle disposizioni dei paragrafi 42, 45 e 54 del principio contabile nazionale nr. 19, non avendo A.P.S. S.p.a. contratto debiti con scadenza superiore ai 12 mesi, oppure trattandosi di debiti per cui i costi di transazione sono di scarso rilievo.

Tra i debiti sono inclusi anche quelli relativi a componenti negative reddituali di competenza 2022 per le quali però, al 31 dicembre, non era ancora pervenuta la relativa fattura o ricevuta.

**f) Rimanenze:**

Al 31/12/2022 non vi erano rimanenze finali di alcun genere.

**g) Fondi:**

Al 31 dicembre 2022 non sono stati appostati fondi di alcun genere.

**ALBISOLA SERVIZI S.R.L. a socio unico**

**Immobilizzazioni immateriali**

Le immobilizzazioni immateriali sono state iscritte al costo di acquisizione o di produzione interna, comprensivo degli oneri accessori di diretta imputazione.

Sono stati indicati esplicitamente le svalutazioni e gli ammortamenti effettuati, calcolati sistematicamente con riferimento alle aliquote di seguito indicate, tenendo conto della loro residua possibilità di utilizzazione.

Descrizione	Aliquote o criteri applicati
Costi di impianto e di ampliamento	
Costi di ricerca di sviluppo e di pubblicità	
Diritti di brevetto industr. e utilizz. opere dell'ingegno	20
Concessioni, licenze, marchi e diritti simili	
Avviamento	
Spese incrementative su beni di terzi	33

Non vi sono state variazioni delle aliquote di ammortamento rispetto al precedente esercizio.

Ai sensi del punto 5) dell'art. 2426, si informa che non si è proceduto alla distribuzione di dividendi eccedenti l'ammontare di riserve disponibili sufficienti a coprire l'ammontare dei suddetti costi non ammortizzati.

Le immobilizzazioni il cui valore alla data di chiusura dell'esercizio risulti durevolmente inferiore rispetto al valore come sopra determinato, sono state iscritte a tale minore valore; questo non è mantenuto nei successivi bilanci se sono venuti meno i motivi della rettifica effettuata, con eccezione dell'avviamento.

**Immobilizzazioni materiali**

Le immobilizzazioni materiali sono state iscritte in Bilancio al costo di acquisto o di produzione interna. Tale costo è comprensivo degli oneri accessori, nonché dei costi di diretta imputazione.

Sono stati indicati esplicitamente le svalutazioni e gli ammortamenti effettuati, calcolati sistematicamente con riferimento alle aliquote di seguito indicate, in relazione alla loro residua possibilità di utilizzazione prendendo in considerazione l'utilizzo, la destinazione e la durata economico-tecnica dei cespiti.

<b>Descrizione</b>	<b>Aliquote o criteri applicati</b>
Fabbricati	
Impianti e macchinari	
Attrezzature industriali e commerciali	15
Altri beni:	
- Mobili e arredi	20
- Macchine ufficio elettroniche	20
- Autovetture e motocicli	25
- Automezzi	20

Non vi sono state variazioni delle aliquote di ammortamento rispetto al precedente esercizio. Le immobilizzazioni il cui valore alla data di chiusura dell'esercizio risulti durevolmente inferiore rispetto al valore come sopra determinato, sono state iscritte a tale minore valore; questo non è mantenuto nei successivi bilanci se sono venuti meno i motivi della rettifica effettuata. Per alcune attrezzature industriali e commerciali, costantemente rinnovate e complessivamente di scarsa rilevanza in rapporto all'attivo di bilancio, in conformità alle disposizioni di cui all'OIC n. 16, non si è proceduto all'ammortamento sistematico di tali beni e sono direttamente spesati a conto economico.

**Rimanenze, titoli ed attività finanziarie non immobilizzate**

Le rimanenze, i titoli e le attività finanziarie che non costituiscono immobilizzazioni sono state iscritte al minore tra il costo d'acquisto, comprensivo degli oneri accessori di diretta imputazione e il presumibile valore di realizzo, desumibile dall'andamento del mercato.

**Crediti**

I crediti sono stati iscritti secondo il presumibile valore di realizzo, mediante lo stanziamento di un apposito fondo di svalutazione, al quale viene accantonato annualmente un importo corrispondente al rischio di inesigibilità dei crediti rappresentati in bilancio, in relazione alle condizioni economiche generali e del settore di appartenenza, nonché alla provenienza del debitore.

**Disponibilità liquide**

Nella voce trovano allocazione le disponibilità liquide di cassa, i valori bollati e le giacenze monetarie risultanti dai conti intrattenuti dalla società con enti creditizi, tutti espressi al loro valore nominale.

**Ratei e risconti**

I ratei e risconti sono stati determinati secondo il principio della competenza temporale.

**TFR**

Il fondo trattamento di fine rapporto corrisponde all'effettivo impegno della Società nei confronti di ciascun dipendente, determinato in conformità alla legislazione vigente ed in particolare a quanto disposto dall'art. 2120 c.c. e dai contratti collettivi di lavoro ed integrativi aziendali. Tale passività è soggetta a rivalutazione a mezzo di indici.

**Debiti**

I debiti sono espressi al loro valore nominale e includono, ove applicabili, gli interessi maturati ed esigibili alla data di chiusura dell'esercizio.

**Strumenti finanziari derivati**

La società non ha fatto ricorso a strumenti finanziari derivati.

### Contabilizzazione dei ricavi e dei costi

I ricavi e i proventi sono iscritti al netto di resi, sconti ed abbuoni, nonché delle imposte direttamente connesse con la vendita dei prodotti e la prestazione dei servizi.

In particolare:

- i ricavi per prestazioni di servizi sono riconosciuti sulla base dell'avvenuta prestazione e in accordo con i relativi contratti. I ricavi relativi ai lavori in corso su ordinazione sono riconosciuti in proporzione all'avanzamento dei lavori;
- i ricavi per vendita di beni sono rilevati al momento del trasferimento della proprietà, che normalmente coincide con la consegna o la spedizione del bene;
- i costi sono contabilizzati con il principio della competenza;
- gli accantonamenti a fondi rischi e oneri sono iscritti per natura, ove possibile, nella classe pertinente del conto economico;
- i proventi e gli oneri di natura finanziaria vengono rilevati in base al principio della competenza temporale.

### Imposte sul Reddito

Le imposte sul reddito dell'esercizio sono stanziare in applicazione del principio di competenza, e sono determinate in applicazione delle norme di legge vigenti e sulla base della stima del reddito imponibile; nello Stato Patrimoniale il debito è rilevato alla voce "Debiti tributari" e il credito alla voce "Crediti tributari". Con riferimento alla rilevazione degli effetti fiscali derivanti dalle differenze temporali tra esposizione in Bilancio di componenti economici e momento di rilevanza fiscale dei medesimi specificiamo quanto segue. Le imposte differite sono state calcolate sulla base delle differenze temporanee tassabili applicando l'aliquota di imposta che si ritiene in vigore al momento in cui tali differenze temporanee genereranno delle variazioni in aumento della base imponibile. In aderenza del principio della prudenza, le attività per imposte anticipate sono state calcolate sulle differenze temporanee deducibili applicando l'aliquota di imposta che si ritiene in vigore al momento in cui tali differenze genereranno una variazione in diminuzione dell'imponibile, basandosi sul principio della ragionevole certezza dell'esistenza di imponibili fiscali futuri sufficienti a riassorbire le variazioni sopra menzionate. L'ammontare delle imposte anticipate viene rivisto ogni anno al fine di verificare il permanere della ragionevole certezza di conseguire in futuro redditi imponibili fiscali, tali da recuperare l'intero importo delle imposte anticipate. L'ammontare delle imposte differite ed anticipate è soggetto, altresì, a rideterminazione nell'ipotesi di variazione delle aliquote di tassazione originariamente considerate.

## CONSORZIO DEPURAZIONE DEL SAVONESE S.P.A

*I criteri adottati nella formazione del bilancio d'esercizio e nella valutazione delle voci di bilancio e delle eventuali rettifiche di valore conseguono dal rispetto dei sotto riportati principi di carattere generale:*

- *le singole valutazioni sono state effettuate con ragionevole prudenza nella prospettiva della continuazione dell'attività aziendale, essendo riferite ad un bilancio ordinario di funzionamento;*
- *i ricavi, i proventi, i costi e gli oneri vengono rilevati secondo [il principio della competenza, indipendentemente dalla data di incasso e di pagamento, e quindi anche nel rispetto della correlazione tra costi e ricavi; in osservanza del principio contabile OIC n. 12 tutte le rettifiche ai ricavi, anche se non di competenza, sono portate a riduzione della relativa voce a conto economico ad eccezione della correzione di errori o del cambiamento di principi contabili];*
- *il criterio del costo, così come definito dall'articolo 2426 del c.c., è stato assunto quale criterio base di qualsiasi valutazione;*
- *in ossequio al principio della prudenza vengono rilevati esclusivamente gli utili realizzati*
- *alla data di chiusura del bilancio, mentre viene tenuto conto delle eventuali perdite e dei rischi prevedibili, riferiti all'esercizio in esame o ad esercizi precedenti, anche se tali perdite o rischi sono conosciuti dopo la data di riferimento del bilancio, ma comunque prima di quelli della sua stesura;*

- gli elementi patrimoniali destinati ad essere utilizzati durevolmente sono stati iscritti tra le immobilizzazioni;
- in applicazione del principio di rilevanza non sono stati rispettati gli obblighi in tema di rilevazione, valutazione, presentazione e informativa quando la loro osservanza aveva effetti irrilevanti al fine di dare una rappresentazione veritiera e corretta;
- i dati esposti nello stato patrimoniale, nel conto economico e nella nota integrativa sono conformi alle risultanze delle scritture contabili, regolarmente tenute.

Quale costo "storico" delle immobilizzazioni materiali, è stato assunto il valore riportato nella relazione di stima ex articolo 2343 del Codice civile conseguente alla trasformazione da azienda speciale in società per azioni redatta dal Perito Incaricato dal Tribunale di Savona e depositata in data 24 novembre 2009.

In applicazione al principio contabile OIC 16 e OIC 24, le immobilizzazioni materiali ed immateriali, iscritte nel registro dei beni ammortizzabili ma non ancora entrate in funzione, non sono soggette ad ammortamento.

In sintesi, nella formazione del bilancio e delle valutazioni, sono state applicate le norme e i principi di seguito elencati.

### **Immobilizzazioni Immateriali**

Il sottogruppo B) I è costituito dalle immobilizzazioni immateriali iscritte, ai sensi dell'art. 2426 del c.c., secondo il criterio del costo "storico" al netto degli ammortamenti effettuati direttamente per la quota imputabile all'esercizio in relazione alla loro residua possibilità di utilizzazione economica.

La voce "Altre immobilizzazione Immateriali" comprende le manutenzioni straordinarie su beni di terzi, eseguite sugli impianti e reti in concessione di proprietà comunale in virtù dell'affidamento alla società consortile Acque Pubbliche Savonesi S.c.p.a. (partecipata al 50%) della gestione del Servizio Idrico Integrato (SII) per l'Ambito Territoriale Ottimale Savonese Centro Ovest 1 (ATO CO1) per il quale la scrivente opera in qualità di Gestore Operativo nel territorio dei Comuni azionisti della Società.

La classificazione tra le varie categorie della Voce è avvenuta con l'osservanza del principio contabile OIC 24.

### **Immobilizzazioni materiali**

#### **Piano di Ammortamento**

Le immobilizzazioni materiali, indicate nella Voce B) II dello Stato Patrimoniale, sono iscritte al valore di perizia come sopra specificato, comprensivo degli eventuali oneri accessori e sono esposte al netto dei relativi fondi ammortamento.

I costi di manutenzione aventi efficacia conservativa sono imputati a conto economico nell'esercizio in cui sono sostenuti; quelli aventi carattere incrementativo, in quanto comportano un aumento significativo della capacità produttiva o della vita utile dei cespiti, vengono capitalizzati.

A far data dall'esercizio 2003 è stato variato il piano di ammortamento di alcune categorie di immobilizzazioni materiali rientranti nelle voci "Terreni e fabbricati" ed "Impianti e macchinari" in considerazione di una approfondita analisi tecnica dei beni facenti parte del patrimonio consortile.

Dopo diversi anni di utilizzo a pieno regime degli impianti è stata predisposta una tabella (sotto esposta) dei coefficienti di ammortamento e di conseguenza un piano di ammortamento che corrisponde alla reale durata fisica ed economico-tecnica degli impianti e delle opere civili

<b>Immobilizzazioni materiali</b>	Aliquota utilizzata dal 1999 al 2002	Aliquota utilizzata dal 2003
<b>Terreni e fabbricati</b>		
Condotte con protezione catodica	3%	1,5%
Condotte In ghisa	3%	1,5%
Opere civili in cls	3%	3%
Opere civili in carpenteria metallica	3%	3%
<b>Impianti e macchinari</b>		
Opere meccaniche	15%	7,5%
Opere elettriche	15%	7,5%
Strumentazione	15%	7,5%

## Appendice A alla Nota integrativa al bilancio consolidato al 31.12.2022 – I criteri di valutazione

Sistemi di automazioni (telecontrollo)	15%	7,5%
<b>Attrezzature industriali e commerciali</b>		
Attrezzatura d'officina e varia	15%	15%
Attrezzatura di laboratorio	15%	15%
<b>Altri beni</b>		
Elaboratori e sistemi hardware	20%	20%
Autovetture	25%	25%
Automezzi	20%	20%
Altri beni diversi	15%	15%
Macchine ordinarie d'ufficio	12%	12%
Mobili e arredi	12%	12%

In osservanza dell'art. 2426 del c.c. i beni acquistati ovvero entrati in funzione nel corso dell'esercizio sono stati ammortizzati ad aliquote ridotte in considerazione del loro minor utilizzo.

Il sottogruppo B) II è costituito da:

- terreni e fabbricati che comprendono: terreni, le condotte, i fabbricati e le opere civili in calcestruzzo e carpenteria metallica oltre al fabbricato e le opere civili relative all'impianto di pretrattamento reflui liquidi industriali non pericolosi; altresì, dall'esercizio 2009, risulta iscritta nella categoria in oggetto la palazzina uso uffici il cui valore originario (euro 1.612.835,60), scaturito da una perizia, è stato riportato nella stima peritale di trasformazione. Il manufatto insiste su area di proprietà ANAS (In concessione ad Autostrade Spa). Mediante Convenzione stipulata nell'anno 1997 il Consorzio gode di un diritto di superficie;
- impianti e macchinari connessi alla attività produttiva che sono stati classificati secondo le sezioni dei due trattamenti (linea acque e linea fanghi) a cui è soggetto il ciclo produttivo della depurazione delle acque. Tale voce comprende opere meccaniche, elettriche, strumentazione specifica, il sistema di automazione del Telecontrollo impianti e delle stazioni di sollevamento oltre agli impianti e le opere meccaniche dell'impianto di trattamento rifiuti liquidi industriali non pericolosi e dell'impianto di sanificazione dei fanghi;
- attrezzature industriali e commerciali che comprendono beni con un utilizzo complementare o ausiliario a quello degli impianti e macchinari; per questa voce, è stato mantenuto costante il piano di ammortamento, le cui aliquote, ritenute tecnicamente congrue, coincidono con quelle previste dalla normativa fiscale;
- altri beni, dove sono iscritti gli autoveicoli da trasporto, le autovetture, le macchine ordinarie d'ufficio, gli elaboratori e i sistemi di automazione relativi al Telecontrollo, i mobili, gli arredi e altri beni diversi. Anche per tale categoria è stato mantenuto costante il piano di ammortamento ritenuto tecnicamente corretto; le aliquote coincidono con quelle previste dalla normativa fiscale.

La classificazione tra le varie categorie della Voce è avvenuta con l'osservanza dei principi contabili Doc. n. 16 dei Consigli Nazionali dei Dottori Commercialisti e dei Ragionieri.

### **Rimanenze**

La voce C) I dello Stato Patrimoniale espone il valore delle materie prime, sussidiarie e di consumo costituenti rimanenze la cui valorizzazione è avvenuta nel rispetto delle disposizioni dell'articolo 2426, comma 1, n. 9 del c.c. e secondo il Principio OIC 13.

### **Crediti**

Ai sensi dell'art. 2426 del c.c. ed in ossequio a quanto disposto dal principio OIC 15, i crediti sono esposti al presumibile valore di realizzo; tale valore corrisponde alla differenza fra il valore nominale dei crediti e il relativo fondo svalutazione.

Il criterio del costo ammortizzato e l'attualizzazione non sono stati applicati in quanto gli effetti sono irrilevanti al fine di dare una rappresentazione veritiera e corretta.

### **Disponibilità liquide**

Le disponibilità liquide sono iscritte in bilancio al loro valore nominale.

### **Ratei e risconti**

I ratei e i risconti risultano valutati sulla base del principio della competenza temporale dei costi e dei proventi comuni a più esercizi, sentito il parere del Revisore Contabile Unico.

### **Fondi per rischi e oneri**

Sono iscritti a fronte di passività di natura determinata, di esistenza certa o probabile, di cui tuttavia alla chiusura dell'esercizio sono indeterminati l'ammontare o la data di sopravvenienza, secondo quanto stabilito dal comma 3 dell'art. 2424 bis del c.c.

In relazione all'iscrizione di interessi attivi di mora e del relativo fondo si è valutato di non procedere a tale iscrizione per l'estrema esiguità degli importi e per un andamento storico sfavorevole all'incasso di tali somme pur se le stesse venivano richieste ai debitori inadempienti.

### **Trattamento di fine rapporto lavoro subordinato**

Il fondo trattamento di fine rapporto è costituito da un controvalore pari alle spettanze maturate da ciascun dipendente a fine esercizio in base alle disposizioni delle leggi vigenti e del C.C.N.L. contratto unico del settore gas - acqua derivante dalla unificazione dei quattro contratti esistenti (Federgasacqua, Anigas, Anfida, Federastratlva/Assogas) in vigore dal 01.03.2002.

A seguito del D. Lgs. 124/93 che disciplina le forme pensionistiche complementari, è stato istituito un fondo pensione complementare, a contribuzione volontaria, denominato Pegaso, che prevede, oltre versamenti di contributi sia a carico dei dipendenti, sia a carico dell'Azienda, anche un prelievo del T.F.R.

A seguito dell'applicazione dell'art. 11 del D. Lgs. 47/2000, dal 1° gennaio 2001 l'accantonamento a TFR si distingue in due quote: quella in conto capitale e quella di rivalutazione; la prima soggetta a tassazione al momento della corresponsione al dipendente, l'altra tassata annualmente. Rimane fissa la quota di TFR al 31.12.2000.

### **Debiti**

I debiti sono iscritti al loro valore nominale, corrispondente al valore di estinzione. Il criterio del costo ammortizzato e l'attualizzazione non sono stati applicati in quanto gli effetti sono irrilevanti al fine di dare una rappresentazione veritiera e corretta.

### **Riconoscimento dei ricavi e dei costi**

I ricavi e i costi sono rilevati secondo il principio della competenza, con l'opportuna rilevazione di ratei e risconti.

Tra i ricavi delle vendite e delle prestazioni viene contabilizzata la somministrazione del servizio di depurazione e fognatura già effettuato nei confronti degli utenti dei 16 Comuni Soci, il cui corrispettivo non è ancora stato riscosso, sia per gli insediamenti civili che per quelli produttivi.

Tra le poste del bilancio in chiusura al 31.12.2022 rilevano altresì, i ricavi per la somministrazione di acqua potabile per i Comuni di Finale Ligure, Calice Ligure, Vezzi Portio, Orco Feglino e Calice Ligure relativi al 4° trimestre 2022.

Per quanto concerne la valutazione dei ricavi del servizio di depurazione e fognatura trasferiti dalla società Ireti Spa, a seguito della sottoscrizione di una Convenzione siglata nel mese di luglio 2019 che disciplina le modalità di riversamento delle tariffe nonché la quantificazione degli aggi e di una percentuale di morosità da applicare ai crediti, la società Ireti ha comunicato nel mese di febbraio 2023 il valore definitivo degli importi bollettati di competenza dell'anno 2022. I ricavi sono stati quindi appostati sulla base di detto valore.

Gli incrementi dei cespiti totalmente o parzialmente costruiti in economia sono valutati al costo di produzione che comprende i costi di acquisto delle materie prime necessarie alla costruzione del bene ed i costi diretti relativi alla costruzione in economia del bene (materiali e mano d'opera diretta, spese di progettazione, forniture esterne, ecc).

Negli altri ricavi e proventi si rileva il provento relativo alla quota di ammortamento di immobilizzazioni acquisite attraverso contributi in conto impianti.



## IRE S.P.A.

### **Immobilizzazioni immateriali**

Le immobilizzazioni immateriali sono iscritte, nel limite del valore recuperabile, al costo di acquisto o di produzione interna, inclusi tutti gli oneri accessori di diretta imputazione, e sono sistematicamente ammortizzate in quote costanti in relazione alla residua possibilità di utilizzazione del bene.

I beni immateriali per i quali il pagamento è differito rispetto alle normali condizioni di mercato sono iscritti, sulla base del criterio del costo ammortizzato, al valore corrispondente al debito determinato ai sensi dell'OIC 19 'Debiti'.

In particolare, i costi di impianto ed ampliamento derivano dalla capitalizzazione degli oneri riguardanti le fasi di avvio o di accrescimento della capacità operativa e sono ammortizzati in 5 anni.

I diritti di brevetto industriale ed i diritti di utilizzazione delle opere d'ingegno sono ammortizzati in base alla loro presunta durata di utilizzazione, comunque non superiore a quella fissata dai contratti di licenza.

Le immobilizzazioni in corso non sono oggetto di ammortamento.

Le immobilizzazioni il cui valore alla data di chiusura dell'esercizio risulti durevolmente inferiore al residuo costo da ammortizzare sono iscritte a tale minor valore; questo non è mantenuto se nei successivi esercizi vengono meno le ragioni della rettifica effettuata.

L'iscrizione e la valorizzazione delle poste inserite nella categoria delle immobilizzazioni immateriali è stata operata con il consenso del Collegio Sindacale, ove ciò sia previsto dal Codice Civile.

La società si è avvalsa, analogamente a quanto effettuato nell'esercizio 2020, della facoltà prevista per l'esercizio 2022 dall'art. 60 del D.L. 104/2020 e ss.mm.ii. (L. 126/2020 e D.L. 228/2022 come modificato dalla legge di conversione n. 15/2022) come modificato in sede di conversione dalla L. 126/2020 di non effettuare fino al 100 per cento dell'ammortamento annuo del costo delle immobilizzazioni materiali e immateriali. Nell'applicazione della deroga si è tenuto conto di quanto indicato nel Documento interpretativo OIC n. 9/2022. In particolare si precisa che si è proceduto ai fini del presente bilancio ad effettuare nella misura del 50 per cento l'ammortamento annuo delle immobilizzazioni immateriali determinato sulla base dei criteri ordinari, previa verifica che il valore residuo delle medesime immobilizzazioni fosse non inferiore al valore di mercato ovvero al valore recuperabile dall'azienda mediante la loro utilizzazione, non applicando la deroga ove tale condizione non fosse verificata. Le indicazioni richieste dall'art. 60 comma 7-quater del D.L. 104/2020 come modificato in sede di conversione dalla L. 126/2020 sono riportate nella sezione "Altre informazioni" della Nota Integrativa.

### **Immobilizzazioni materiali**

Le immobilizzazioni materiali sono rilevate alla data in cui avviene il trasferimento dei rischi e dei benefici connessi ai beni acquisiti e sono iscritte, nel limite del valore recuperabile, al costo di acquisto o di produzione al netto dei relativi fondi di ammortamento, inclusi tutti i costi e gli oneri accessori di diretta imputazione, dei costi indiretti inerenti la produzione interna, nonché degli oneri relativi al finanziamento della fabbricazione interna sostenuti nel periodo di fabbricazione e fino al momento nel quale il bene può essere utilizzato.

I cespiti per i quali il pagamento è differito rispetto alle normali condizioni di mercato sono iscritti, sulla base del criterio del costo ammortizzato, al valore corrispondente al debito determinato ai sensi dell'OIC 19 'Debiti'.

I costi sostenuti sui beni esistenti a fini di ampliamento, ammodernamento e miglioramento degli elementi strutturali, nonché quelli sostenuti per aumentarne la rispondenza agli scopi per cui erano stati acquisiti, e le manutenzioni straordinarie in conformità con quanto disposto dall'OIC 16 ai par. da 49 a 53, sono capitalizzati solo in presenza di un aumento significativo e misurabile della capacità produttiva o della vita utile.

Per tali beni l'ammortamento è applicato in modo unitario sul nuovo valore contabile tenuto conto della residua vita utile.

Per le immobilizzazioni materiali costituite da un assieme di beni tra loro coordinati, in conformità con quanto disposto dall'OIC 16 ai par. 45 e 46, si è proceduto alla determinazione dei valori dei singoli cespiti ai fini di individuare la diversa durata della loro vita utile.

Il costo delle immobilizzazioni la cui utilizzazione è limitata nel tempo è sistematicamente ammortizzato in ogni esercizio sulla base di aliquote economico-tecniche determinate in relazione alla residua possibilità di utilizzazione.

Tutti i cespiti, compresi quelli temporaneamente non utilizzati, sono stati ammortizzati, ad eccezione degli immobili pervenuti nel patrimonio sociale con efficacia dal 1 gennaio 2017 a seguito della scissione totale della ex partecipata Ri.geNova s.r.l., in quanto trattasi di immobili storici, che rappresentano una forma di investimento di mezzi finanziari e la cui utilizzazione non è limitata nel tempo.

L'ammortamento decorre dal momento in cui i beni sono disponibili e pronti per l'uso.

Sono state applicate le aliquote che rispecchiano il risultato dei piani di ammortamento tecnici, confermate dalle realtà aziendali e ridotte del 50% per le acquisizioni nell'esercizio, in quanto esistono per queste ultime le condizioni previste dall'OIC 16 par.61.

I piani di ammortamento, in conformità dell'OIC 16 par.70 sono rivisti in caso di modifica della residua possibilità di utilizzazione.

I cespiti obsoleti e quelli che non saranno più utilizzati o utilizzabili nel ciclo produttivo, sulla base dell'OIC 16 par.80 non sono ammortizzati e sono valutati al minor valore tra il valore netto contabile e il valore recuperabile.

Qui di seguito sono specificate le aliquote applicate:

Fabbricati: 3%

Impianti e macchinari: 12%-30%

Attrezzature industriali e commerciali: 15%

Altri beni:

- mobili e arredi: 12%
- macchine ufficio elettroniche: 20%
- autoveicoli: 25%

La società si è avvalsa, analogamente a quanto effettuato nell'esercizio 2020, della facoltà prevista per l'esercizio 2021 dall'art. 60 del D.L. 104/2020 e ss.mm.ii. (L. 126/2020 e D.L. 228/2021 come modificato dalla legge di conversione n. 15/2022) di non effettuare fino al 100 per cento dell'ammortamento annuo del costo delle immobilizzazioni materiali e immateriali. Nell'applicazione della deroga si è tenuto conto di quanto indicato nel Documento interpretativo OIC n. 9/2021. In particolare si precisa che, analogamente al precedente esercizio, si è proceduto ai fini del presente bilancio ad effettuare nella misura del 50 per cento l'ammortamento annuo delle immobilizzazioni immateriali determinato sulla base dei criteri ordinari, previa verifica che il valore residuo delle medesime immobilizzazioni fosse non inferiore al valore di mercato ovvero al valore recuperabile dall'azienda mediante la loro utilizzazione, non applicando la deroga ove tale condizione non fosse verificata. Le indicazioni richieste dall'art. 60 comma 7-quater del D.L. 104/2020 come modificato in sede di conversione dalla L. 126/2020 sono riportate nella sezione "Altre informazioni" della Nota Integrativa.

### **Partecipazioni**

Le partecipazioni sono classificate nell'attivo immobilizzato ovvero nell'attivo circolante sulla base della loro destinazione.

Partecipazioni immobilizzate

Le partecipazioni immobilizzate, quotate e non quotate, sono state valutate attribuendo a ciascuna partecipazione il costo specificamente sostenuto.

Ai sensi dell'art. 2426, punto 3 del codice civile, in presenza di perdite durevoli di valore, definite e determinate sulla base dell'OIC 21 par. da 31 a 41, si è proceduto alla rettifica del costo.

### **Rimanenze**

Le rimanenze di magazzino si riferiscono a lavori in corso su ordinazione in esecuzione di commesse ultrannuali.

I lavori in corso su ordinazione, ricorrendo le condizioni di cui all'OIC 23 par da 43 a 46, sono stati valutati adottando il criterio della percentuale di completamento, e pertanto sono stati iscritti sulla base dei corrispettivi contrattuali maturati.

Per determinare lo stato di avanzamento il corrispettivo maturato viene valutato in proporzione all'avanzamento dei costi di commessa rilevato in contabilità analitica, rapportato al budget aggiornato dei costi stessi.

Viene iscritta nei lavori in corso solo la parte di lavoro effettivamente ancora in corso e non fatturata al cliente, mentre gli stati di avanzamento riconosciuti dal cliente a titolo definitivo e conseguentemente fatturati o fatturabili sono imputati a ricavi di esercizio. Alla data di chiusura dell'esercizio, dunque, la voce "lavori in corso" rappresenta solo la quota parte delle commesse in corso d'opera, e non anche la parte di commessa già terminata e fatturata o fatturabile.

### **Crediti**

I crediti sono classificati nell'attivo immobilizzato ovvero nell'attivo circolante sulla base della destinazione / origine degli stessi rispetto all'attività ordinaria, e sono iscritti al valore di presunto realizzo.

La suddivisione degli importi esigibili entro e oltre l'esercizio è effettuata con riferimento alla scadenza contrattuale o legale, tenendo anche conto di fatti ed eventi che possono determinare una modifica della scadenza originaria, della realistica capacità del debitore di adempiere all'obbligazione nei termini contrattuali e dell'orizzonte temporale in cui, ragionevolmente, si ritiene di poter esigere il credito.

I crediti sorti nell'esercizio ai sensi dell'art. 2426, comma 1 numero 8 del codice civile sono rilevati secondo il criterio del costo ammortizzato, ad eccezione dei crediti per i quali gli effetti dell'applicazione del costo ammortizzato, ai sensi dell'art. 2423 comma 4 del codice civile, sono irrilevanti (scadenza inferiore ai 12 mesi).

Per il principio di rilevanza già richiamato, non sono stati aggiornati i crediti nel caso in cui il tasso d'interesse desumibile dalle condizioni contrattuali non sia significativamente diverso dal tasso di interesse di mercato.

Si è inoltre tenuto conto del 'fattore temporale' di cui all'art. 2426, comma 1 numero 8, operando l'aggiornamento dei crediti scadenti oltre i 12 mesi nel caso di differenza significativa tra tasso di interesse effettivo e tasso di mercato.

I crediti per i quali non è stato applicato il criterio del costo ammortizzato sono stati rilevati al valore di presumibile realizzo.

I crediti, indipendentemente dall'applicazione o meno del costo ammortizzato, sono rappresentati in bilancio al netto dell'iscrizione di un fondo svalutazione a copertura dei crediti ritenuti inesigibili, nonché del generico rischio relativo ai rimanenti crediti, basato su stime effettuate sulla base dell'esperienza passata, dell'andamento degli indici di anzianità dei crediti scaduti, della situazione economica generale, di settore e di rischio paese, nonché sui fatti intervenuti dopo la chiusura dell'esercizio che hanno riflessi sui valori alla data del bilancio.

#### Note sulla prima applicazione del D.Lgs 139/2015

La società si è avvalsa della facoltà (OIC 15 par.91) - derivante dal fatto di essere passata con il bilancio dell'esercizio 2020 dalla redazione del bilancio in forma abbreviata a quella in forma ordinaria - di non applicare il criterio del costo ammortizzato e dell'aggiornamento per i crediti iscritti in bilancio al 31 dicembre 2019, e pertanto tali criteri sono stati applicati esclusivamente ai crediti rilevati a partire dal 1° gennaio 2020. I crediti iscritti in bilancio al 31 dicembre 2019 sono valutati al valore di presumibile realizzo.

#### Crediti tributari

La voce 'Crediti tributari' accoglie gli importi certi e determinati derivanti da crediti per i quali sia sorto un diritto di realizzo tramite rimborso o in compensazione.

### **Disponibilità liquide**

Le disponibilità liquide sono espresse al loro valore nominale.

### **Ratei e risconti**

I ratei e i risconti sono stati iscritti sulla base del principio della competenza economico temporale e contengono i ricavi / costi di competenza dell'esercizio ed esigibili in esercizi successivi e i ricavi / costi sostenuti entro la chiusura dell'esercizio, ma di competenza di esercizi successivi.

Sono iscritte pertanto esclusivamente le quote di costi e di ricavi, comuni a due o più esercizi, l'entità dei quali varia in funzione del tempo.

Alla fine dell'esercizio si è verificato che le condizioni che hanno determinato la rilevazione iniziale siano state rispettate, apportando, se del caso, le necessarie rettifiche di valore, tenendo conto oltre che dell'elemento temporale anche dell'eventuale recuperabilità.

I ratei attivi, assimilabili ai crediti di esercizio, sono stati valutati al valore presumibile di realizzo, operando, nel caso in cui tale valore fosse risultato inferiore al valore contabile, una svalutazione in conto economico.

I ratei passivi, assimilabili ai debiti, sono stati valutati al valore nominale.

Per i risconti attivi è stata operata la valutazione del futuro beneficio economico correlato ai costi differiti, operando, nel caso tale beneficio fosse risultato inferiore alla quota riscontata, una rettifica di valore.

### **Fondi per rischi ed oneri**

I fondi per rischi rappresentano le passività connesse a situazioni esistenti alla data di bilancio, ma il cui verificarsi è solo probabile.

I fondi per oneri rappresentano passività certe, correlate a componenti negativi di reddito di competenza dell'esercizio, ma che avranno manifestazione numeraria nell'esercizio successivo.

Il processo di stima è operato e/o adeguato alla data di chiusura del bilancio sulla base dell'esperienza passata e di ogni elemento utile a disposizione.

In conformità con l'OIC 31 par.19, dovendo prevalere il criterio di classificazione per natura dei costi, gli accantonamenti ai fondi rischi e oneri sono iscritti tra le voci dell'attività gestionale a cui si riferisce l'operazione (caratteristica, accessoria o finanziaria).

### **Trattamento di fine rapporto di lavoro subordinato**

Il trattamento di fine rapporto di lavoro subordinato è iscritto nel rispetto di quanto previsto dalla normativa vigente e corrisponde all'effettivo impegno della Società nei confronti dei singoli dipendenti alla data di chiusura del bilancio, dedotte le anticipazioni corrisposte e i versamenti a fondi di previdenza complementare effettuati nell'esercizio.

### **Debiti**

I debiti sorti nell'esercizio ai sensi dell'art. 2426, comma 1 numero 8 del codice civile sono rilevati secondo il criterio del costo ammortizzato, ad eccezione dei debiti per i quali gli effetti dell'applicazione del costo ammortizzato, ai sensi dell'art. 2423 comma 4 del codice civile, sono irrilevanti (scadenza inferiore ai 12 mesi) Per il principio di rilevanza già richiamato, non sono stati attualizzati i debiti nel caso in cui il tasso d'interesse desumibile dalle condizioni contrattuali non sia significativamente diverso dal tasso di interesse di mercato Si è inoltre tenuto conto del 'fattore temporale' di cui all'art. 2426, comma 1 numero 8, operando l'attualizzazione dei debiti scadenti oltre i 12 mesi nel caso di differenza significativa tra tasso di interesse effettivo e tasso di mercato.

I debiti per i quali non è stato applicato il criterio del costo ammortizzato sono stati rilevati al valore nominale.

La suddivisione degli importi esigibili entro e oltre l'esercizio è effettuata con riferimento alla scadenza contrattuale o legale, tenendo anche conto di fatti ed eventi che possono determinare una modifica della scadenza originaria.

I debiti sono indicati tra le passività in base al loro valore nominale, ritenuto rappresentativo del loro valore di estinzione.

I debiti originati da acquisizioni di beni sono iscritti al momento in cui sono trasferiti i rischi, gli oneri e i benefici; quelli relativi ai servizi sono rilevati al momento di effettuazione della prestazione; quelli finanziari e di altra natura al momento in cui scaturisce l'obbligazione verso la controparte.

I debiti tributari accolgono le passività per imposte certe e determinate, nonché le ritenute operate quale sostituto e non ancora versate alla data del bilancio, e, ove la compensazione è ammessa, sono iscritti al netto di acconti, ritenute d'acconto e crediti d'imposta.

#### Note sulla prima applicazione del D.Lgs 139/2015

La società si è avvalsa della facoltà (OIC 19 par.93) - derivante dal fatto di essere passata con il bilancio dell'esercizio 2020 dalla redazione del bilancio in forma abbreviata a quella in forma ordinaria - di non applicare il criterio del costo ammortizzato e dell'attualizzazione per i debiti iscritti in bilancio al 31

dicembre 2019, e pertanto tali criteri sono stati applicati esclusivamente ai debiti rilevati a partire dal 1° gennaio 2020. I debiti iscritti in bilancio al 31 dicembre 2019 sono valutati al valore nominale.

#### **Valori in valuta**

Le attività e le passività monetarie in valuta sono iscritte al tasso di cambio a pronti alla data di chiusura dell'esercizio, con imputazione a conto economico dei relativi utili e perdite su cambi.

L'eventuale utile netto derivante dall'adeguamento ai cambi è iscritto, per la parte non assorbita dall'eventuale perdita dell'esercizio, in una apposita riserva non distribuibile fino al momento del realizzo.

#### **Costi e ricavi**

Sono esposti secondo il principio della prudenza e della competenza economica.

Si precisa che le transazioni economiche e finanziarie con società del gruppo e con controparti correlate sono effettuate a normali condizioni di mercato.

#### **Imposte**

Le imposte sul reddito sono stanziare sulla base di una stima del reddito imponibile in conformità alle vigenti disposizioni tributarie, tenendo conto delle esenzioni applicabili e dei crediti di imposta spettanti.

### **TPL LINEA S.R.L.**

#### **Immobilizzazioni immateriali**

Sono iscritte, nel limite del valore recuperabile, al costo storico di acquisto o di produzione interna, inclusi tutti gli oneri accessori di diretta imputazione, ed esposte al netto degli ammortamenti effettuati nel corso degli esercizi e imputati direttamente alle singole voci.

I diritti di brevetto industriale ed i diritti di utilizzazione delle opere d'ingegno, le licenze, concessioni e marchi sono ammortizzati con una aliquota annua del 33,33%; nella fattispecie si tratta di software aziendali. L'ammortamento dei costi sostenuti per l'accensione dei prestiti è rapportato alla durata dei medesimi. Stante l'esercizio dell'opzione ex articolo 12, comma 2 del D. Lgs n. 139/2015, con riferimento ai debiti esistenti alla data del 31.12.2015, non si è proceduto alla riclassificazione degli oneri di cui sopra. Le altre immobilizzazioni immateriali sono state ammortizzate in relazione alla durata dei contratti di riferimento.

La società ha ritenuto di non avvalersi della facoltà di sospendere le quote di ammortamento relative all'esercizio 2022 prevista dall'articolo 60, commi dal 7-bis al 7-quinquies del Decreto Legge 104/2020 (convertito dalla Legge 126/2020), come modificato dal DL 228/2022 (convertito dalla Legge 15/2022), che ha esteso tale facoltà all'esercizio successivo a quello in corso al 31 dicembre 2021 ed al 31 dicembre 2022, ciò al fine di favorire una rappresentazione economico-patrimoniale dell'impresa più congrua rispetto al suo reale valore, mitigando in questa maniera gli effetti negativi causati dalla pandemia di Covid-19.

Qualora, indipendentemente dall'ammortamento già contabilizzato, risulti una perdita durevole di valore, l'immobilizzazione viene corrispondentemente svalutata. Se in esercizi successivi vengono meno i presupposti della svalutazione viene ripristinato il valore originario rettificato dei soli ammortamenti.

#### **Immobilizzazioni materiali**

Sono iscritte al costo di acquisto o di produzione, nel limite del valore recuperabile alla data in cui avviene il trasferimento dei rischi e dei benefici connessi ai beni acquisiti e rettificate dai corrispondenti fondi di ammortamento.

Nel valore di iscrizione in bilancio si è tenuto conto degli oneri accessori, dei costi sostenuti per l'utilizzo dell'immobilizzazione, dei costi indiretti inerenti la produzione interna, nonché degli oneri relativi al finanziamento della fabbricazione interna sostenuti nel periodo di fabbricazione e fino al momento nel quale il bene può essere utilizzato portando a riduzione del costo gli sconti commerciali e gli sconti cassa di ammontare rilevante.

I costi sostenuti sui beni esistenti a fini di ampliamento, ammodernamento e miglioramento degli elementi strutturali, nonché quelli sostenuti per aumentarne la rispondenza agli scopi per cui erano stati acquisiti, e le manutenzioni straordinarie in conformità con quanto disposto dall'OIC 16 ai par. da 49 a 53, sono stati capitalizzati solo in presenza di un aumento significativo e misurabile della capacità produttiva o della vita utile. Per tali beni l'ammortamento è stato applicato in modo unitario sul nuovo valore contabile tenuto conto della residua vita utile.

Per le immobilizzazioni materiali costituite da un assieme di beni tra loro coordinati, in conformità con quanto disposto dall'OIC 16, si è proceduto alla determinazione dei valori dei singoli cespiti ai fini di individuare la diversa durata della loro vita utile.

Le aliquote di ammortamento, imputate a conto economico, sono state calcolate attesi l'utilizzo, la destinazione e la durata economico-tecnica dei cespiti, sulla base del criterio della residua possibilità di utilizzazione, criterio che abbiamo ritenuto ben rappresentato dalle seguenti aliquote, non modificate rispetto all'esercizio precedente.

Per le acquisizioni dell'esercizio si è proceduto all'ammortamento secondo il pro rata temporis, tranne per quelle di valore non rilevate alle quali è stata applicata la riduzione del 50 %, conformemente a quanto disposto dal par. 61 dell'OIC 16.

<b>Descrizione</b>	<b>Percentuale</b>
Fabbricati	2% - 4%
Costruzioni leggere	10%
Impianti e macchinari	5% - 20%
Attrezzature industriali e commerciali nuove	8,33% - 25%
Attrezzature industriali e commerciali usate	9% - 50%
Mobili e arredi	12%
Macchine d'ufficio elettroniche ed elettromagnetiche	20%
Autoveicoli	10% - 25%

Tutti i cespiti, compresi quelli temporaneamente non utilizzati, sono stati ammortizzati, ad eccezione di quelli la cui utilità non si esaurisce, e che sono costituiti dai terreni, fabbricati non strumentali ed opere d'arte. Sulla base di quanto disposto dal Principio Contabile Nazionale OIC 16, nel caso in cui il valore dei fabbricati incorpori anche il valore dei terreni sui quali essi insistono si è proceduto allo scorporo del valore del fabbricato.

L'ammortamento decorre dal momento in cui i beni sono disponibili e pronti per l'uso.

Qualora, indipendentemente dall'ammortamento già contabilizzato, risulti una perdita durevole di valore, l'immobilizzazione viene corrispondentemente svalutata. Se in esercizi successivi vengono meno i presupposti della svalutazione viene ripristinato il valore originario rettificato dei soli ammortamenti.

La società ha ritenuto di non avvalersi della facoltà di sospendere le quote di ammortamento relative all'esercizio 2022 che ha esteso tale facoltà agli esercizi in corso al 31 dicembre 2021 ed al 31 dicembre 2022, ciò, al fine di favorire una rappresentazione economico-patrimoniale dell'impresa più congrua rispetto al suo reale valore, mitigando in questa maniera gli effetti negativi causati dalla pandemia di Covid-19.

### **Immobilizzazioni finanziarie**

Gli importi esposti in bilancio rappresentano crediti immobilizzati, valutati attribuendo a ciascuno il costo specificamente sostenuto.

### **Contributi pubblici in conto impianti e in conto esercizio**

I contributi in conto impianti erogati da Pubbliche Amministrazioni sono stati rilevati, in conformità con l'OIC 16, in quanto acquisiti sostanzialmente in via definitiva.

Sono stati rilevati applicando il metodo indiretto e pertanto rilevati nella voce del conto economico 'A5 altri ricavi e proventi', e rinviati per competenza agli esercizi successivi, attraverso l'iscrizione del contributo in una apposita voce dei risconti passivi.

I contributi in conto esercizio erogati da Pubbliche Amministrazioni sono stati contabilizzati tra i componenti di reddito.

### **Rimanenze magazzino**

Materie prime, ausiliarie e prodotti finiti sono iscritti alla data in cui avviene il trasferimento dei rischi e dei benefici connessi ai beni acquisiti al minore tra il costo di acquisto o di produzione, comprensivo di tutti i costi e oneri accessori di diretta imputazione e dei costi indiretti inerenti alla produzione interna, e il valore di realizzo desumibile dall'andamento del mercato, applicando il metodo del FIFO. Il valore di realizzo è stato così determinato sulla base di quanto previsto dal Principio Contabile OIC 13.

Includono i beni esistenti presso i magazzini della società, ad esclusione di quelli ricevuti da terzi per i quali non è stato acquisito il diritto di proprietà.

### **Crediti**

Il criterio del costo ammortizzato non è stato applicato in quanto gli effetti sono irrilevanti al fine di dare una rappresentazione veritiera e corretta; generalmente gli effetti sono irrilevanti se i crediti sono a breve termine.

Pertanto, i crediti sono esposti al presumibile valore di realizzo.

La suddivisione degli importi esigibili entro e oltre l'esercizio è effettuata con riferimento alla scadenza contrattuale o legale, tenendo anche conto di fatti ed eventi che possono determinare una modifica della scadenza originaria, della realistica capacità del debitore di adempiere all'obbligazione nei termini contrattuali e dell'orizzonte temporale in cui, ragionevolmente, si ritiene di poter esigere il credito.

L'adeguamento dal valore nominale dei crediti al valore del presunto valore di realizzo è ottenuto mediante apposito fondo svalutazione crediti tenendo in considerazione l'esistenza di indicatori di perdita di durevole, basandosi su stime effettuate sulla base dell'esperienza passata, dell'andamento degli indici di anzianità dei crediti scaduti, della situazione economica generale, di settore e di rischio paese, nonché sui fatti intervenuti dopo la chiusura dell'esercizio che hanno riflessi sui valori alla data del bilancio.

I crediti sono cancellati dal bilancio quando i diritti contrattuali sui flussi finanziari derivanti dal credito si estinguono oppure nel caso in cui siano stati trasferiti tutti i rischi inerenti al credito oggetto di smobilizzo.

### **Ratei e riscontri**

Sono stati determinati secondo il criterio dell'effettiva competenza temporale dell'esercizio. Per i ratei e risconti di durata pluriennale sono state verificate le condizioni che ne avevano determinato l'iscrizione originaria, adottando, ove necessario, le opportune variazioni.

### **Fondi per rischi e oneri**

Sono stanziati per coprire perdite o debiti di esistenza certa o probabile, dei quali tuttavia alla chiusura dell'esercizio non erano determinabili l'ammontare o la data di sopravvenienza.

Nella valutazione di tali fondi sono stati rispettati i criteri generali di prudenza e competenza e non si è proceduto alla costituzione di fondi rischi generici privi di giustificazione economica.

Le passività potenziali sono state rilevate in bilancio e iscritte nei fondi in quanto ritenute probabili ed essendo stimabile con ragionevolezza l'ammontare del relativo onere.

Il processo di stima è operato e/o adeguato alla data di chiusura del bilancio sulla base dell'esperienza passata e di ogni elemento utile a disposizione. In conformità con il Principio Contabile Nazionale OIC 31, dovendo prevalere il criterio di classificazione per natura dei costi, gli accantonamenti ai fondi rischi e oneri sono iscritti tra le voci dell'attività gestionale a cui si riferisce l'operazione (caratteristica, accessoria o finanziaria).

Il fondo per imposte, anche differite, accoglie le passività per imposte probabili, derivanti da accertamenti non definitivi e contenziosi in corso, e le passività per imposte differite determinate in base alle differenze temporanee imponibili, applicando le aliquote stimate in vigore al momento in cui si ritiene tali differenze si riverseranno. Il fondo per imposte differite accoglie, ai sensi del Principio Contabile Nazionale OIC 25, anche le imposte differite derivanti da operazioni straordinarie, rivalutazione di attività, riserve in sospensione d'imposta che non sono transitate dal conto economico ovvero dal Patrimonio netto.

### **Fondo TFR**

Rappresenta l'effettivo debito maturato verso i dipendenti in conformità di legge e dei contratti di lavoro vigenti, considerando ogni forma di remunerazione avente carattere continuativo.

Il fondo corrisponde al totale delle singole indennità maturate a favore dei dipendenti alla data di chiusura del bilancio, al netto degli accordi erogati, ed è pari a quanto si sarebbe dovuto corrispondere ai dipendenti nell'ipotesi di cessazione del rapporto di lavoro in tale data.

Il fondo non ricomprende le indennità maturate a partire dal 1° gennaio 2007, destinate a forme pensionistiche complementari ai sensi del D.Lgs. n. 252 del 5 dicembre 2005 (ovvero trasferite alla tesoreria dell'INPS). Ai sensi della L. 27 dicembre 2006, n. 296 (Legge Finanziaria 2007):

- le quote di TFR maturate fino al 31 dicembre 2006 sono rimaste in azienda;
- le quote di TFR maturate a partire dal 1° gennaio 2007, a scelta del dipendente, sono state destinate a forme di previdenza complementare o sono state mantenute in azienda, la quale provvede periodicamente a trasferire le quote di TFR al Fondo di Tesoreria, gestito dall'INPS.

### **Debiti**

I debiti ai sensi dell'art. 2426, comma 1 numero 8 del codice civile sono rilevati secondo il criterio del costo. Il criterio del costo ammortizzato non è stato applicato in quanto gli effetti sono irrilevanti al fine di dare una rappresentazione veritiera e corretta. Pertanto, i debiti sono esposti al valore nominale.

Con riferimento ai debiti iscritti in bilancio precedentemente all'esercizio avente inizio a partire dal 1° gennaio 2016, gli stessi sono iscritti al valore nominale in quanto, come previsto dall'articolo 12, comma 2 del D.Lgs. n. 139/2015, si è deciso di non applicare il criterio del costo ammortizzato e l'attualizzazione.

La suddivisione degli importi esigibili entro e oltre l'esercizio è effettuata con riferimento alla scadenza contrattuale o legale, tenendo anche conto di fatti ed eventi che possono determinare una modifica della scadenza originaria.

I debiti originati da acquisizioni di beni sono iscritti al momento in cui sono trasferiti i rischi, gli oneri e i benefici; quelli relativi ai servizi sono rilevati al momento di effettuazione della prestazione; quelli finanziari e di altra natura al momento in cui scaturisce l'obbligazione verso la controparte.

I debiti tributari accolgono le passività per imposte certe e determinate, nonché le ritenute operate quale sostituto, e non ancora versate alla data del bilancio, e, ove la compensazione è ammessa, sono iscritti al netto di acconti, ritenute d'acconto e crediti d'imposta.

### **Ricavi**

I ricavi per vendite dei prodotti sono riconosciuti al momento del trasferimento dei rischi e dei benefici, che normalmente si identifica con la consegna o la spedizione dei beni.

I ricavi di natura finanziaria e quelli derivanti da prestazioni di servizi vengono riconosciuti in base alla competenza temporale.

### **Costi**

Sono esposti secondo il principio della prudenza e della competenza economica.

### **Imposte sul reddito**

Le imposte sono accantonate secondo il principio di competenza; rappresentano pertanto:

- Gli accantonamenti per imposte liquidate o da liquidare per l'esercizio, determinate secondo le aliquote e le norme vigenti;
- L'ammontare delle imposte differite o pagate anticipatamente in relazione a differenze temporanee sorte o annullate nell'esercizio.